京城日報
今夕刊 二月十七日(火)

味の素 ニコチン 鈴木商店

いよ愈ふけ

豫算案衆議院上程

政友最後の猛襲

首相登院なくば審議延期
―憲政の本義を説いて

敗れて悔なき善戰を企圖

【東京電話】豫算案を決定すべき十七日の衆議院本會議に對する政友會は豫算審議延期の結果を通り根本方針を決定した、即ち豫算案の審議に入るに先立ち一、濱口首相の登院出席を見るまで豫算審議を延期すべしとする決議案を提出し、これと同時に先議の憲政運用に關する決議案を在案決議案と併せ上程すべしとする日程變更の緊急動議を提出する

一、しかし右の動議は少數で破れることは明白であるが動議説明には鈴木總務これに當り、豫算實行の責任者たる濱口首相出席せず、しかも憲政の本義を紊る代理首相の下に豫算案を討議することの不當を難詰し、野黨としての立場を遺憾なく盡くし、しかしてこの前哨戰に破れいよいよ豫算案の討論に入るや中島知久平氏を起して質問より討論を試み、次いで討論に入つて、大口、堀切、砂田、東、安藤、内田、若宮、太田の諸氏を順次登壇に送り、たとへ少數否決は明白と云へ、遺憾なきまで痛撃を加へんと云ふにある

野黨の言論を尊重し
隱忍自重で行く

◇…最後に絶對多數の切札で
決議案、動議を一蹴する

【東京電話】民政黨では豫算案が上程される十七日の本會議に臨む作戰を一切秘密に附し、十一日午前九時から院内に幹部會を開き協議することになつてゐるが、大體方針としては反對黨の言論を鉗束する意味で討論が十七、八兩日にわたるも致方なしとしてゐる。しかし恐らく政友會は幹部長與會に首相登院要求の決議案をはじめとして、豫算審議延長、豫算返上等の動議を提出するものと見られてゐるが要するに野黨の目的とするところは政府與黨を嫌がらせようとするにある事は明かであるしかしながら無謀なる議事妨害は議會淨化の申し合せもあり慎むものとし思はれ何れにしても與黨としては從來通り絶對多數は最後の切札としてあくまでも隱忍自重し反對黨の言論發言の機會を與へ決議案乃至動議提出の變更に關する趣旨説明のみは許し、日程變更そのものは否決する方針を採る筈である

すべく

なほ國民同志會では安達謙藏氏推薦は清瀬一郎氏若くは片山哲氏をして政友會同様豫算反對論をなさしむる筈である

國民同志會
無産派も返上論
華々しき論戰展開か

【東京電報】空前の波瀾を捲起した衆議院豫算總會の最終日十六日は國民同志會の最後の豫算總會で修正案は民政黨の方針通り出席者の多數はその總額三十五萬九千圓を削除したのみで他は全部無修正で可決され、いよいよ今十七日の本會議に上程し豫算案を巡つて朝野各黨の華々しき論戰が展開される事となつた

先づ武内委員長の報告後討論に入り民政黨は鍋安新九郎、堤康次郎、田中貢、宮澤胤勇四氏を壇上に送り贊成論をなさしめ、一方野黨政友會は勝負理論闘將の國一山崎達之輔氏を起たしめ政府の豫算の根本理論に迫り、次いで大口喜六、堀切善兵衛、砂田重政、若宮貞夫、東武、太田正孝、安藤正純、内田信也の諸氏の精鋭を起たしめ猛烈に政府の與黨をこき卸す作戰であるが、政友會は討論に先ち緊急動議を出して首相登院要求決議案を提出せんとする方針であるから議場は異常の緊張を呈

研究會態度
愈よ硬化
大小法案とも
無疵で通さぬ

【東京電報】貴族院研究會は十七日午前本會議に先立ち臨時總會を開き、各特別委員會の經過報告あり、會の態度決定に就き協議した結果、研究會の硬化は大小法案に拘らず審議未了、若くは修正を加へて何れも無疵では通さない態度を

樞府の反對空氣強く
選擧法改正行惱む
一應撤回の外なきか

【東京電報】選擧法改正案に對する樞府の反對空氣は豫外に強く、十六日の精査委員會においても樞府側は牛塚陛下及政府案の趣旨と性質につき反對の意を表明し、政府側が理由を説明して改正の必要を説いても耳を傾けずなほ種々の點につき改正を要するから今日はこの程度で打切り、衆議院の豫算審議が済むまで、こちらの審査をのばしては如何と意案的態度に出で、更に樞府における選擧法審査の沿革から説き起し暗に政府案の撤回をせまるに至つたとの事である、政府においてもこの成行を憂慮し同日の豫算總會終了後各閣僚は院内大臣室に參集、安達、田中、渡邊の三相より右情勢を報告して對策を協議したが、この狀勢では一旦撤回も已むなき模樣で、若しこれを撤回すれば假令修正を

頻々たる豫算切替へは
憲法上の重大問題
鄭重に然も突込んだ
桑山鐵男氏處女質問

十七日の貴族院本會議

【東京電報】十七日の貴族院本會議は午前十時十九分開會、開議に先立ち豫讃本部々員にあらせらる高松宮殿下には通常御軍裝にて御附武官を從へさせられ御台臨、貴賓席に御着席あらせられる。同二十六分開議の報告あり、會議日程を變更し日程第二 五加出豫法中改正法律案(政府提出)を上程阿部内務大臣の說明あり大臣席に入院

日程第一 國務大臣演説に對する質疑

桑山鐵男氏 (交友) 昭和四年度實行豫算編成に當り政府はこれは豫算の改正ではない、而してこれは金解禁のため已むを得ず行つたものであつて將來はやらぬと言明されたが、然るに特別議會開會後一ヶ年經たずして實行豫算の編成を行つてゐるではないか

とて政府の豫算の態度を詰難し 斯くの如く金額を減ずることが突支へないなら、反對黨の作成した豫算案を引繼いだ次ぎの內閣は、自分が好きな部分だけを殘して勝手な部分を全部削除して仕舞ふといふことも可能になる譯であるか何處に限界があるのであるか、政府は如何に考へるのであるか、政府は金解禁のために緊縮せねばならぬからと言はれた、然しあれ程迄に緊縮を露しあの方法を採らねばならぬとは思はれない、此の豫算變更につき議會の協賛を得なかつた點は解釋として憲法第四十六條第二項を楯に取り「豫算額を超過し」

たる場合」とないから突支へないと言はれるが、此の規定は全額を支出しなければ其の目的を達成しても金額を削減してもそれは突支へないことを意味するものでは斷じてない

と違算會計法を持出して堂々の論陣を張る。この時十一時二十分徳川議長議長席に着く

桑山氏 政府は今尚ほ濱口首相のなしたる解釋を正當なりと考へるか、若し正當なりとするならばその理由根據を法律的にうかがひたい

と結ぶこの時十一時三十五分

幣原代理 豫算は政府において一會計年度內に一定の金額を支出すべく豫定して協賛を求めるものであるが、支出上の効力は原則としてその款項の定むる定額以上の支出をなし又目的外に支出してはならぬといふ拘束を生ずる然し定めてある金額を必ず出すべしとの拘束をさせるものではない、帝國議會の豫算に對する協贊は政府の方針を大體是認し、之に基いて審議されたものだから政府において內容たる事項を大體遂行すべきものである、しかしこれは法律上の義務ではないから特殊の場合幾分變更する場合もあると考へる。これは法律論であるが詳細のことは桑山君の質問を速記録で拜見した上で別の機會で答辯する。尚議會における濱口首相の答辯の趣旨も此處にあると信ずる

桑山氏 それでは濱口首相の答辯と何等變りないと信ずる、法律の根據を承りたい

と述ぶれば桑山氏再登壇と迫り、幣原首相代理「速記録を見てから」の一點張りで遂行詰つて桑山氏はそれまで再質問を保留するとして午前十一時四十分散會

五穀豊穰を祈る
宮中新年祭
けふ宮中に、嚴に行はせらる―

【東京電報】年のはじめに五穀豊穰をいのる新年祭は、十七日例祭として賢所にて行はれるので畏きあたりでは勅使として八束率典を御宮に御差遣はされたが宮中賢所皇靈殿神殿にても午前九時半より宮中御祭儀代白根總務課長、坂田車馬監參列、木彩車典次長以下祭典部員參莊して祭典を行はせられ 天皇陛下には午前十時發東御黑衣を召され出御、親しく御拜禮遊ばされた

米穀法委員
會質問應答

【東京電報】衆議院米穀法改正案委員會は十七日午前十時四十分開會、原惣兵衛、由田福有衛門兩氏(政)と前田農相、石黑農務局長との間に米穀米價の基礎なる生産費、生産費の調べにつき質疑あつたのち

▲原氏 物價指數そのものが不完全なればそれを基礎とする米勞米價も不正確なものである、これに依り米價を決定することは大變の誤りがある

▲前田農相 日銀の物價指數に依るのが一番的確である

次いで武知勇記氏(民)米穀法出動の効果につき質し午後零時十分散會

貴院豫算總會と
決つた質問通告者
花井氏の憲法論には
政府も油斷はならぬ

【東京電報】昭和六年度豫算も今十七日を以て衆議院を通過し、直ちに貴族院に廻附されゝば、十八日午後一時からいよいよ貴族院の豫算總會が開かれることゝなるが同院における質問通告者は左の十三名と決定した

森田福市(交友)▲岩城隆德(研究)▲八田嘉明(研究)▲加納久五郎(同和)▲二井淸一郎(研究)▲渡邊修太郎(公正)▲阪本彰之助(同和)▲馬場鍈一(研究)▲平岩常三郎(公正)▲川村竹治(交友)▲花井卓藏(交友)▲山岡萬之助(研究)▲東田染之助

しかして右の中花井卓藏博士が憲法上よりする首相代理問題に就き質問するものとすれば、政府にとつては油斷ならぬ苦手であらう

政友會遂に
決議案提出
議事進行に關する緊急動議

【東京電報】政友會は十七日午前十一時豫算總會に先立ち左の決議案を提出し、同時に濱口首相の登院を要求する決議案との併合審議の緊急動議を提出した。

豫算審議延期に關する決議案

衆議院は濱口首相の出席する迄豫算案の議決を延期すべし、右決議す

提出者 政友會院內總務一同

理由

國務の最も重要なる豫算に對し政黨內閣の首班者が責任を明かにする所以の途を盡さずして臨時事務代理の下にその審議決定をなすは憲政の本義に背反するこれ本案を提出する所以なり

各派交渉會不調
豫算案審議延期の
決議案上程纏らず

【東京電報】衆議院各派交渉會は十七日午前十一時二十分より開會、政友會提出の豫算審議延期に關する決議案上程の可否につき協議の結果途に交渉纏らず交渉決裂のまゝ本會議に臨んだ

減稅委員會

【東京電報】衆議院の減稅委員會は十七日午前十一時開會、武田德三郎氏(政)と海相との間に補充計畫と減稅との關係、國防觀念問題につき質疑應答あり、十二時二十分散會

加へてもなほ今議會に間に合ふまいと頗る悲觀的觀察をなすに至つた

政友有志代議士會で
議會淨化の協議
院內議員の言動に
裁判所利用の惡弊を除去

【東京電報】十六日夜の政友會有志代議士會において議會の淨化に邁進に就いて左の諸項を審議決定し、この案を以て來たる十八日の政民兩黨協議會に臨むこととなつた

一、政黨政治を確立し、責任政治の實を舉ぐるに努むるは議會淨化の根本義たること
二、院內における議員の言動に關しては院內限り解決するの議を確立し、裁判所の利用の惡弊を除去すること
三、懲罰委員會の制度に根本的改革をなし、院內裁判所制の確立をなし委員の數を朝野同數とし委員の選擇に特別の考慮を拂ひ委員の議決は本會議において充分尊重するの實を擧げしめ以つて懲罰の濫用を防止すると共に其の權威の發揮に努むること
四、委員は互に言動を愼むと共に黨爭的策派を極力之を排斥す、若し右に關し言論機關の特別の考慮を求む
五、會期延長に關する事項
六、常設委員會設置
七、議長の地位向上

故松室顧問官に
特旨陞敍
御沙汰か

【東京電報】十六日逝去せる樞府顧問官松室致氏に對し左の如く陞叙の御沙汰ある筈

從二位勳一等 松室致
(特旨を以て位一級被進)

山川男重態

【東京電報】宮大臣山川健次郎男に十六日午後發熱を併發し、體溫三十九度に上り重態を報ぜしめてゐる

異常の緊張裡に
衆議院開會
秋田氏動議説明―
少數で否決さる

【東京電報】十七日の衆議院は午前中の各派交渉會において政友會提出の豫算審議延期決議案上程の交渉纏まらず交渉決裂のまゝ政民兩黨の初め各派は異常の緊張裡に一時七分擧首と共に續々入場、同一時十分開會、直ちに日程變更に關する政友會の動議につき秋田清氏は登壇趣旨の説明に入る

秋田清氏 (政友) この際日程を變更し昭井君外十一名提出の豫算案審議延期及び憲政運用に關する決議案を一括上程し右二案の審議をなすべしと主張するものである、その理由は濱口首相が登院せぬからである、從つて何時までも延期するか首相の登院され豫算案の議決はしたくないからである、財政經濟上極度の難局に陷れる今日、豫算關係の問題は議事を殆んど全部と云つてもよいこの重要なる豫算審議に際し政府の首腦者は濱口首相の登院を見ずして幣原首相代理の下で責任政府の本議に責任の所在を明かにすることなくしてその儘この決定をなすことは上御一人に對し奉り下國民に對し申し譯なき無責任の事と思ふ、不測の災厄とは言へ既に三ヶ月の久しきに亘り全然國務を離れて首相として、首相としての責任を果しうるかどうかは何ともいへないのである。濱口君としてはすべからく速かに勇退すべきである、彼は國政の公開があり如何にこの責任をもなさざる今日の態度はどこに政府が責任を盡して人心を作興し得るか、濱口首相の進退が政黨の事情に支配されるものでなく一刻も早く代理の現在を奏請すべきである、それが我が政黨の事情に支配されるものならそれは私を以て公を亂るものである、憲政運用の大義を全うせんがため濱口君の反省をうながしその登院を見る迄豫算審議を延期せんとしてこの決議案を提出したものであるからこれが上程審議に贊成されたいと述べ壇を降る、次いで議事進行に入る旨を宣し可否を起立に問へば少數否決となる。よつて藤澤議長直ちに採決に入り再び井上孝議員を起立させ

國境第一線に
働く人々の慰問
之れが今回の目的だつた……
警備員は何れも緊張して勤務

三橋警務課長歸任

三橋本府警務課長は平北國境地方の視察を終へ羽根屬と共に十六日夜歸任したが次の如く國境視察の感想を語る

こんどは視察といふよりも國境第一線に働いてゐる人達の慰問が目的であつた。五日京城發、新安州から満浦―江界―厚昌―中江鎭―楚山―碧潼の順序で碧潼―義州―満浦の順序で、氷雪の平北國境を隈なく踏破して歸つた、零下廿七度から卅度の寒さであつたが、緊張してゐたのと無闇矢鱈に驅け廻つたので案外寒さを感じなかつた、何しろ雪と氷に閉された險阻な惡道路を走破したので、途中護度か生死の間に彷徨した。警務局からは今までこんな奧地まで步いた人はないといふことだが、全く命がけの旅行であつた。最近の國境地方は、對岸が比較的平穩なため、幾分不安が薄らいでゐるが、酷寒のため病人が多くて困つてゐる。しかしみな緊張して勤務に服してゐる模樣を目擊し大いに慰めて歸つた

本府定例局部長
會議中止

九七日は總督府定例局部長會議であるが齋藤總督微恙引籠と兒玉總監不在のため定例局部長會議は中止することゝなつた

本府辭令 (二月十六日附)

(咸南)本府郡屬 松田年藏
任本府道理事官(七等)
京畿道在勤を命す
(咸南)本府道屬 木村京衛
任本府道理事官(七等)
全羅北道在勤を命す
(咸南)本府郡屬 山崎榮太郎
任本府道理事官(七等)

◇…救護法實施を迫る全國方面委員代表

救護法實施を迫る全國方面委員代表 政府の救護法も愈よ實施を決定したが、その實施に至る迄に安達內相の肚も決せず、一時は上奏の手續を執るなど政府に多大の脅威を與へたものであり(京城十四日內相官邸で內相と最後の會見をする方面委員代表)

阿片委員會
帝國代表更迭
昨日の院內閣議で決定

【東京電報】十六日の院內閣議において左の事項を決定した

特命全權公使 澤田節藏
國際聯盟阿片委員會に於ける帝國代表委員仰付
特命全權大使 佐分利貞男
同上委員被免

海軍職工整理
幾分減少か
退職手當等も大體意見纏る

【東京電報】去る十三日來海軍省に開催されてゐる職工整理に關する聯合工廠長會議は十六日午後五時半に至り艦政本部側と各工廠長との間に大體意見の一致を見るに至つたので、十七日安保海相に報告の上經理局に原案を廻附し大藏省と交渉することゝなつた。その內容は嚴秘に附されてゐるが、職工整理總數は當初の豫定九千二百名より幾分減少し、一人當り退職手當を增す方針ではないかと見られてゐる

刑補委員會

【東京電報】衆議院の刑事補償法委員會は十六日午後一時半開會、小林、牧野(政)兩氏と泉二刑事局長間に質問應答あつて四時十分散會した

京畿道明年度豫算
六百六十二萬二千餘圓
二百六十萬圓で救濟事業を起す
道評議會は廿二日から

京畿道昭和六年度豫算はかねてより地方課員の徹夜的調査でその査定を急いでゐたが十七日豫算も出來上り左の如く決定した

歲入		
經常部	二、九〇五、六〇九	圓
臨時部	三、三七六、九七七	
內臨時部	一六六、二〇一	
合計	六、六二二、五八六	
歲出		
經常部	二、九〇五、六〇	
臨時部	三、七一六、二七七	
合計	六、六二二、五八六	

なほ本年度の主なる事業は二百六十萬圓の公債發行により救濟事業として一、二、三等道路改修費に六十二萬圓、開城水道負付金九萬八千圓、砂防工事費二十六萬圓等で、昨年度に比し實に二百六十六萬圓余の膨脹となつてゐるなほ本年度豫算を審議する道評議會は來る二十二日より十六日間道廳第一會議室で開會することになつた

本社辭令 (二月十六日附)

任理事 支配人を命す 中野繁夫

人

◇河相關東州外事課長 十六日夜第四列車にて京城發慶州を經て東上
◇富田啓道氏(鐵道局清津出張所長)▲永田光之助氏(釜山工務事務所長)▲清水幸次氏(大田工務所長)▲吉美亮一氏(平壤工務所長)何れも所長會議出席の爲十七日入城する
◇早田福藏氏(全州地方法院檢事正)▲伊藤重次氏(新義州營林署長)同上
◇中山佐吉氏(三井物産長春支店長)十六日夜入城同上▲戶島猪太郎氏(東京質委長)十七日入城同上
◇大沼雅藏氏(大邱覆審法院檢事)十七日朝入城不知火▲千綿榮六氏(木浦支廳檢事)同上
◇三橋警務課長 久しく國境方面巡視のため出張中の處十六日午後八時五十分京城着歸任
◇吳斗煥氏(新任京畿道理事官)京城府庶務課長から京畿道の同氏は來る十八日午後七時三十分京城驛發赴任する
◇新田雄氏 今般洋行することになつた遞信局經理課長兼郵務課長新田留次郎氏は十七日午前十時特急で京城を出發したが、驛頭には山本遞信局長をはじめ關係者四百名餘の賑やかな見送りがあつた

航空往來 (十七日出發)

下り ▲木村鎮次郎氏(大連へ)
上り ▲伊藤平藏氏(福岡へ)
(十七日到着)
上り ▲白石千代子(平壤より)

會

京城佛教女子青年會例會 明十八日午後一時より若草町西本願寺に開催、金澤布教師の『涙の力』と題する講演あり、一般來聽を歡迎、なほ來る三月の彼岸に開催するバザーに關し講演後諸種の準備をなし、裁縫道具並に切屑を持參されたしと

京城府公設市場調査會 では來る二十日午後二時から府町委員會室で同會第二部(土木交通)第二回委員會を開催

東雲小唄 四面にあり

本欄廣告一手扱 大阪 株式會社 萬年社

放資の顧問

時代の要求に基き
「放資相談部」を新設

弊社では、今回時代の要求に鑑じ、一般放資家諸氏への忠實なる顧問機關として「放資相談部」を新設する事に致しました。

元來、安全確實なる放資への成功は、財界の動搖が激しくなればなる程、次第々々に困難となるものであります。それはこの兩三年來失敗者の頗に多かつた實例を見ても良くわかる事でありまして、この弊をなくする爲には、どうしても一般放資家を導く案內の城に引上げるか、然らずんば放資家の忠實なる顧問となつて、其進路を誤らないやうに面倒を見る機關の存在が是非共必要であります。處で萬人悉く玄人になるといふやうな事はいふべくして行はれない事であります。ですから當然問題としては第二案の顧問機關「放資相談部」の外にいい方法がないのであります。

弊社は幸にして、顧問機關に必要な、調査部と更に財界及業界に對する知識經驗を備へて居ります。少くも皆様の御期待に背かないだけの自信は持つてゐるつもりであります。希つて弊相談部御利用の程御待ち致す次第であります。

御相談手續要項
一、御相談は口頭(御來店)電話、書面等による事
一、書面による御相談は、出來るだけ簡潔(一回一問)に願ひたき事
一、相成るべくは、相談者御自身の放資に關する知識經驗の程度、職業、境遇、御資産の種類等、當方の判斷材料を差支なき限り附記されたき事
一、御相談は一切無料。但御書面によるものは成るべく返信料同封の事。
一、相場の見込(投機)に就ては御相談に應ぜざる事

大阪市東區安土町二
野村證券株式會社
電話(代表)本町一四〇

充實せる內容、嚴選せる品質は
優秀製品の聲價を保ち斯界の權威として
一般的焦點となる
皆々禮讚の的
使ひよく 買ひよく
書きよく 體裁よく

セーラー萬年筆
セーラーインキ
Sailor

沿革
創業大正六年
資本金
大阪株式取引所
...

投資相談部
株式投資、合社ノ調査、資金ノ運用其他ニ利殖ノ御相談ニ應ジ、殊ニ初メテノ御方ニハ懇切ニ御指導申上マス

大阪株式取引所仲買人
有價證券現物問屋
宮谷惣右衛門商店
大阪市東區北濱二丁目三四
電話本局 長五〇九一 五〇九二 五〇九三 五〇九四 五〇九五 二五四七 二五四八 二五四九
市外專用本局 五番 六番

「穀業案內」「株の話」進呈

大招待会御案内
昭和六年三月一日ヨリ拾日間
一大招待會開催
大阪難波 一流商屋辨明會場
百貨卸賣会館

小資本の事業
軍手の製造
各所に製造家を募る
軍手の製造は今日の不況にも益々多忙で年中休みがありません。(八、九、十)月の三ヶ月を除いては常に品不足です。素人でも婦人子供にても出來ます。...
ライオン印軍手製造所
大阪市東成區鶴橋町...
野江編物製造所
東京支店 ...

深夜に郵便局を襲ひ 赤行嚢十三個を強奪
自動車に積み込んで逃走 熊本縣長洲局の怪盜

【熊本電報】熊本縣玉名郡長洲町郵便局宛に本日午前四時三分及五分鹿兒島本線上下兩列車で託送された赤行嚢十三個を長洲驛で迎送人が受取り郵便局に持ち歸り宿直員に引渡して間もなく數名の怪漢現れ右行嚢全部を自動車に積み逃走した右行嚢中には莫大な現金爲替券、郵便貯金通帳があり同局ではこれがため大狼狽し各方面に手配して目下犯人嚴探中である

身賣り金廿萬圓が 府の臺所へ納まる
舊廳舍跡六百五十餘坪分 きのふ貯銀と現金の受渡

十六日世帶の京城府に十九萬六千八百圓といふ大金が轉がり込んだ。例の三越跡の舊府廳舍跡敷地の內六百五十六坪の貯蓄銀行への身賣り相談がまとまり、いよいよ現金の受渡しが行はれたので、十六日午後府の中村會計課長が貯銀に出頭して受取つた、貯銀の買つた六百五十六坪は坪當り平均三百圓でその內譯府有地が三百二十二坪この金額九萬九千六百圓、學校組合所有地が三百三十四坪でこの金額八萬七千二百圓、合計十九萬六千八百圓である、しかしほくほく額の府廳にはまだ舊府廳舍跡敷地の賣殘り千六百坪の處分問題が殘つてゐる、本年春の遞信局計畫もその後進捗せず不拂續きでこの處分がまた一苦勞であらう

自動車衝突

十七日午前七時二十分頃府內黃金町一丁目で二七九號と三一九號とが衝突ノ二一番地先きで正面衝突し乘客秋月は衝突の際顏面その他に全治約十日の負傷したが兩車の損害は百六十圓程度であると

悲し・盜み
心とがめて遂に 自首し出た男

食はんが爲めに盜み！良心の苛責に堪へかねて自首して出でた一件 十六日午後十時頃三十五六歲の見すぼらしい風體をした內地人男が鍾路署に出頭し

私は只今この先きで自轉車（九〇九五號）を盜みこれを金に代へ二日間の空腹を充たさんと歩いてゐましたがどうしても良心の苛責に堪へかねて自首いたしますと

名乘り出でた。取調べの結果右は岐阜縣岐阜市忠節町三丁目三七番地住所不定福地喜三郎（四〇）と稱し元大連において魚屋、露天商に傭はれてゐたが横領して三ヶ月の體刑を課せられ去る九日午後七時大連を共同丸で一圓五十錢を所持して仁川港に上陸し京城に長谷川を賴つて入城したが訪ねる人は判らず府營宿泊所に泊つたが僅な所持金は費ひ果し三日間水によつて空腹を充してゐたがいよいよどうすることも出來ず十六日午後十時頃鍾路通り二丁目五番地先きに置かれた自轉車を盜みこれを引きたが良心から自首して出でたもので一夜留め置かれた

きれいなオベベ

晴れ着を抱へて寢つ寢たらお正月……と待つてゐた舊のお正月が來て色とりどりの美しいオベベにすつかり嬉しくなつた子供が親類の家にでも行つて御馳走になるのか街を歩いてゐます……陽ざしはいかにも春らしいなごやかなものですが、風が冷いため昨日より三度內外も下り、裏町に街をゆき來する人達の肩も寒さうですが、それでも朝鮮人街は大賑はつてゐました

府營バス改造
入口を兩方に設け 乘降を便利にする

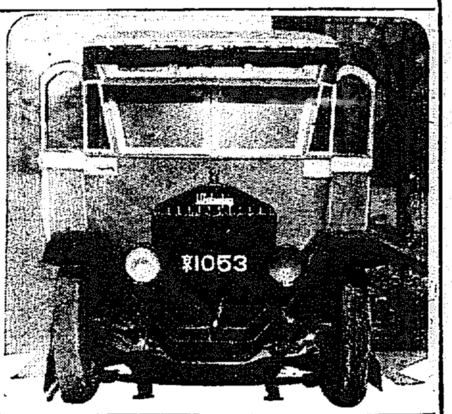

南大門通りは右側に、黃金町通りは左側に電車軌道が偏してゐるため片側だけしか出入口のなかつた府營バスはお客の乘降りに不便を感じてゐたが、こんど同バス係工場の手で兩側に出入口をつけ、どちらでも安全地帶のある方に乘降出來る裝置とし、さらに運轉手一人で自由に開閉され且雨天でも雨滴を絕對に止め、床を幾丈にしてゆるやかにした乘客本位の快適なシステムに改造し十七日最初の改造車を道保安課で檢閱をうけたが、なほ二臺の車を改造し評判がよければ全部この方法にすることになつた

◇……生けるハムレット……◇

夢の靈感から 殺された父を知る
不貞の母らの判決

十年後眼病が證據となつて殺人の恐ろしい罪を辯證するに至つた江原道楊口郡水入面池水里趙貞植およびその情婦金和順ほか二名にかかる夫殺し事件は十七日午後一時より京城地方法院山下裁判長、福田檢事立會の下に開廷、事實整理の後ち裁判長は趙貞植、金和順に無期懲役、その共謀者高信采、趙俊植兩名に懲役十二年を判決言渡して閉廷した。事實は被告の趙貞植は夫のある金和順と情交關係を結んで逢瀨を樂しんでゐるうちに金和順の夫金在龍が邪魔になり女と相談の結果夫を殺害して天下晴れての夫婦となることを決意、趙貞植は友人高信采および弟趙俊植兩名に殺害の意志を洩し大正五年十月卅日午後十時頃野畑から歸つて來る金在龍の背後から矢庭におどりかゝりさんざん打ちのめしたのちくくりつけた上死體を裏山に葬りそのまゝ何くはぬ顏で日を送つてゐたものである

不思議！
裏山に葬られた 亡父の夢が續く

少年の夢 に初まつて

なほこの十年間の殺人の發覺は殺された「金在龍」の子がだんだん大きくなるにつれ少年はしばしば亡父の夢を見るようになつたがその夢毎に亡父が少年の頃いつも遊んだ裏山に葬られてゐる場面にぶつかるので余りの不思議さから昭和二年亡父の死後

六年目に やつと楊口警察署に「父の死因が怪しい」旨をのべたのであつた、楊口署では當時趙貞植等を召喚して取調べたが何等手懸りになるものもなくそのまゝ趙貞植は再び釋放され殺人事件は全く闇に葬り去られんとしたが

再び少年は 警察に出かけ自分の夢を語つたので警察でもそれではと少年のいふ裏山を掘つて見たところ案にたがはず腐蝕した骨ばかりの男の死體が出て來たが誰であるか見分けもつかず全く絕望に終らうとしてゐるとき偶々

鐵緣眼鏡 が骨と共にそのまゝ發見された。取調べたところこの眼鏡こそ生前金在龍が用のないときいつも腰にぶらさげてゐたものであることがわかりこの小さい眼鏡から十年間の殺人事件を全部くまなく暴露するに至つたものである

陸相を相手に 慰藉料請求
鎭海事變に關し 被害者二人から

【東京電報】香川縣善通寺町岡田中茂同遺次郎の兩名は宇垣陸相を相手取り十七日東京地方裁判所に損害賠償慰藉料一萬三百八十圓の請求訴訟を提起した、理由は昨年三月の鎭海事件で原告の長男が燒死したからその損害と慰藉料をよこせといふのである

叩き賣の 取込詐欺
鍾路署へ訴へらる

本町、鍾路、南大門通りと府內各所に雜貨物を整理品の如く裝ひ時價より約三四割引きで叩き賣りを行つてゐる商人である府內黃金町二丁目四番地雜貨洋品商大信商店主安錢述こと十六日大阪北區老松町二丁目六番地株式會社尾崎商店から所轄鍾路署に取込詐欺として訴へ出でたので目下本人を留置して取調べ中であるが右安錢述は昨年四月頃から前記の場所で大信商店なる看板を掲げ大阪尾崎商店數ヶ所より約六萬圓の商品を受け或る一部分の代金を支拂つたのみでこの商品を叩き賣つてゐたものであることが判明するに至つた

北海道に地震

【北海道・浦河十七日發電】今曉日高地方に未曾有の强震あり發震時午前三時四十八分四十九秒で壁に龜裂を生じ、ストーブの煙突倒壞したが死傷はなかつた見込みで、震源地は日高國新冠川下流の斷層らしい、なほ函館でも强震を感じた

數千圓を捲きあぐ

【新義州發】京城光化門通一四七無職張某（四七）は去る大正十二年ごろから同所に心靈治療所の看板を掲げ大正十五年五月平北定州郡金成哲氏の神經衰弱の治療を受けに來たのを奇貨とし呪文を唱へて八百圓を捲きあげた上同年七月同人が再び來訪した時『道敎』と稱する宗敎を創始するとてその費用を寄附して呉れといひ五千圓の約手を振り出さしめ昨年二月には新義州榮町六丁目李孝俊から肺病をなほすとて一千圓をまきあげた詐欺事件の公判は十六日午後二時から新義州地方法院で開廷された

賣笑婦を 刺し殺す
犯人は馬賊 の片割れか

【安東縣電話】十六日午前八時頃安東縣同盟街子遊廓において支那人賣笑婦張少春（二）が何者にか鋭利なる支那式庖丁で咽喉をえぐられあけにそまつて寢室にのたうちまはつてゐる物音に屆主姜が發見同人により安東警察武司法主任は署員數名を率ゐて現場に驅けつけたが、犯人はすでに何れへか逃走し被害者も間もなく絕命した、同室の中には右兇行に用ひた支那庖丁と繩紐とが捨ててあつたが犯人については屆主姜の話によると三日前來波の支那人が怪しいといふだけで何等手がかりがないが馬賊の片割れの遊客が身元を知られての兇行とも見られてゐる

自動車事故が 一番多い
昭和五年度の 全鮮事故しらべ

本府警務課の調査になる朝鮮の昭和五年中の交通事故の統計を見ると、事故總件數四千五百十件、死亡者總數二百七十九人負傷者總數二千百十三人で、このうち自動車事故最も多く、その件數二千八百卅四件、死亡者數百二人、負傷者數千五百十八人で、前年より件數において二割、死亡者において六割を增し、負傷者は六割を減じてゐる。次が國有鐵道事故で、總件數千百十四件（一割三分減）死亡者數百十二人（一割減）負傷者數二百十九人（二割七分增）で、三番目が電車事故の四百三十二件（二割七分減）、死亡者六人（一割減）、負傷者三百二十四人（二割六分減）で、一昨年にくらべて非常に成績がよい。一番すくないのが私設鐵道事故で、百卅件（三割一分減）、死亡者十九人（四割八分減）負傷者六十人（一割四分減）であるが、一般に昨年は一昨年よりも交通事故が減つてゐるのは好現象であらう

檢束者九十餘名

【平壤特電】平壤洋靴職工罷業團員に對し不穩文書を配布した平壤府水玉里同盟員玉林鶴は十六日午後三時ごろ平壤水玉里公園で平壤署員に取押へられた他同署へ十六日までに檢束された暴行者は九十餘名で中六十二名は十六日釋放された

麻雀購入に就て

麻雀牌の購入は製作の良否鑑別に苦心されつゝあるが京城黃金町三の麻雀莊の製品を買へば同所では相當修繕を永久に無料でする責任を設けて賣るので絕對安心して買へる又月賦販賣の便法もあるから御入用の人は至急同所宛申込まれたし

支那街は 戒嚴令
共產黨大デモの陰謀で

【上海十六日發電】十六日舊曆大晦日を期し當地支那街共產黨の一大デモ敢行の陰謀が公安局の探知するところとなり支那街は同夜十時から特別戒嚴令を布き不時の事件に備へ共同租界でも各大通を嚴重警戒した

人造人間を使つて 落下傘の實演
近代科學の粹を集め 陸軍の防空演習

【東京電報】陸軍航空本部が來る三月八日代々木練兵場を中心に實施する防空演習には航空本部技術部から偵察機および新鋭の八八式偵察機各一機所澤、下志津兩飛行學校から甲式四型戰鬪機十二機八八式偵察機六機千葉陸軍氣球隊から氣球一機合計二十一機が參加することに決定し地上には高射砲隊も出動して空襲軍に備へその他煙幕展開や各種の高等飛行を行つて實戰さながらの模擬演習が展開される筈で、尚人間の代りにロボツトを應用して防空演習最初の試みである落下傘降下を實施する等近代科學を應用した新味たつぷりの戰鬪演習として期待されてゐるが當日は民間からも日本空輸その他から數機參加し陸軍飛行機等に從事する筈で特に場內數ヶ所にラウドスピーカーを設備し一般參觀者に戰鬪狀況を詳細に說明することになつてゐる

五條家一行
今夜から開演

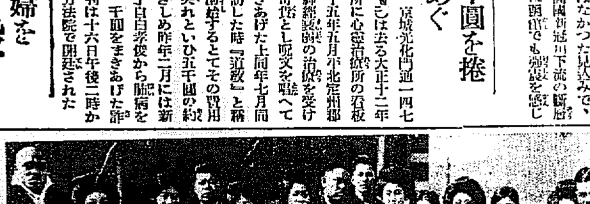

既報紳甲組舞踊三周年記念興行として招かれた舞踊界の大立物五條家一行は十七日朝一座四十余名をつれて華々しく入城し本社を訪問、同日夜から本町五丁目朝日座で開演することになつた（寫眞は本社來訪の一行）

線路工夫の殉職

【釜山特電】十五日午後五時過ぎ釜山驛を發した大田行き四五號列車が凡一町永嘉橋下を進行中作業をしてゐた線路工夫梁山下西面院洞生れ林俊化（三〇）はのがれる隙もなく鶴嘴を握つたまゝ車輪に卷きこまれて見るも無慘な殉職を遂げた

鍾路の火事

十七日午前六時十分頃府內鍾路二丁目七七雜貨商金泰俊（六八）方より出火し瓦葺平家三戶（約十二坪）を燒いて同卅分鎭火したが原因損害は目下取調中である

大和町の小火

十七日午後九時五十分頃府內大和町二ノ一〇三番地光化門郵便局員泉利三郎方より發火、僅か押入天井を燒失して間時鎭火した。原因は炬燵のふとんについた火をそのまゝ押入れにしまひこんだによる

外人ラ式チームを招聘

【東京電報】日本ラグビー協會では昨夏の加奈陀遠征の收穫多かりしに鑑み明年一月中旬より二月半頃にかけ加奈陀或はニユージランドの外國チームを招聘する計畫で目下着々その準備中である

梨りんご茶、蔬菜、煙草等に イマヅ殺虫劑の使用は 作物を元氣にし收穫を增す
過去五ケ年間の實收調査の結果

內地及米國カリフオルニア州において過去五ケ年間の實收成績調查の結果によれば、梨、りんご、茶、蔬菜、煙草等の害虫驅除には、今津佛國理學博士が、永年苦心研究の結果發明せる、イマヅ殺虫劑が最も有効で、しかも之を使用すれば著しく收穫を增加し得る事が、明瞭となつた。その理由としては

一、効力的確なる事 本劑は植物原料中の、殺虫効力强烈なる部分を抽出して、これを主要原料とし、これに極上の除虫菊粉、その他數種の有効藥劑を合理的に配合したもので、この部分が乳狀となつて、害虫に作用するからその効力は他藥劑に比して、遙に優秀で、撒布と同時に作物は、虫害を免れ得る事が特徵である。なほボルドー液、石灰硫黃合劑等に加用すれば、殺虫、殺菌の効果を一層顯著ならしむ。

二、作物が元氣になり收穫が增す 本劑の主要原料たる植物成分の特性として、作物に刺戟を與へるから（恰も人體にカンフル注射をする如く）作物は非常に元氣となる。その結果として梨、リンゴ等の果樹にありては、落葉期になつても果實、葉は永く樹にとまるから、著しく完全果を增大し收穫が殖える。又幾年の殺劑を使用すれば、樹は若返り、果實の味もよくなるから、累年本樹陰は永く保つ。茶にありては、發芽を良くするから、良質のものが多く採れる。又蔬菜にありては發育を旺盛にするから、よい蔬菜が澤山採れるといふ事になる。殊に促成栽培では著しく、好成績が得られる。これがイマヅ殺虫劑には肥料が含まれてゐると、世人が言ふ理由である。

三、藥害絕無 本劑は植物性の原料のみから作つてあるから、作物には勿論人畜に對しても絕對無害で、極めて安全、而も用法も頗る簡便な殺虫劑である。

以上の理由で、我國の特産品のみで作られ然も、本邦で發明されたイマヅ殺虫劑が、米國、南洋、南米、その他世界各國に逐年著しく輸出量を累加しつゝある事は、痛快である。

內地栽培者に對しては申込に從ひ見本無料配布、その他驅除の相談にも應ずる由につき、今津佛國理學博士の今津化學研究所（大阪市京町堀通一）へ照會するがよい

芳香ある糖衣錠 三拍子揃つた 强壯、殺菌、榮養 にんにく製劑 アルリー 清川醫學博士推奬 にんにくは藥草の王 アルリーは保健の鍵

肺病、肋膜、特効劑 カワウソのキモ （說明書呈） 佐々木洋行 大連市ハリマ町二三

六〇六號 一號金二圓五十錢 右の如き特價にて奉仕す チエ製藥京城支店

淋病 黴毒 專門 京城明治町二ノ （京城郵便局北隣） 電本二三五三番 チエ製藥附屬 チエ診療所

店員募集 一、內地人甲種商業出 貳名（本年卒業に限る） 一、內地人小店員 五名（本年高等小學校卒業に限る） 右募集す（保證人付けの事） 京城本町二丁目（電話本局四七、四七二） 村木時計店

花と植木 ばら、つゝじ、菊、草花球根、果樹、庭園樹、生垣樹 植物總目錄無代進呈 兵庫縣川邊郡山本 仲德園植物場

世界的優秀品 無電池式 コクセイ三球受信器 無電池式 ナショナル三球受信器（特約店募集） 製造元 松下電器製作所 總代理店 京城ラヂオ商會 京城本町四丁目 電本四二四六番

月經が閉止してから御心配なさるよりこれは病的多產其他子供が出來ては困る方は 避妊を要する方は 特約店募集 東京市本所區

東カセ藥

耳の病 自宅療法 無代進呈 東京府下大森町本通り 阿波屋本店

文化長持 赤玉フトン袋 婚禮 保存 旅行 蒲團袋 大和屋總本店

頭痛にノーシン 京城大學醫學博士杉原德行 京城大學藥學博士加來天民 兩先生實驗創製

にんにく アリオール 本錠は極めて服用し易く、効力顯著、肺病及傳染病の豫防に適劑也 京城驛前西 アリオール本舖 朝鮮總代理部 電話本局三八七〇

決算報告
株式會社朝鮮殖產銀行 第四十四期 昭和五年下半季（昭和五年十二月三十一日現在） 貸借對照表

資產	金額	負債	金額
拂込未濟資本金	[illegible]	資本金	[illegible]
有價證券	[illegible]	諸積立金	[illegible]
諸預ケ金	[illegible]	未拂込[illegible]	[illegible]
年賦貸付金	[illegible]	諸預金	[illegible]
定期貸付金	[illegible]	債券	[illegible]
割引手形	[illegible]	未拂債券元利金	[illegible]
其他諸短期貸付金	[illegible]	政府諸借入金	[illegible]
貸付有價證券	[illegible]	地方諸預リ金	[illegible]
他店へ貸	[illegible]	日本勸業銀行代理店	[illegible]
支拂承諾見返	[illegible]	他店ヨリ借	[illegible]
諸假拂金	[illegible]	本支店未達	[illegible]
所有有價證券	[illegible]	支拂承諾	[illegible]
營業用土地建物什器	[illegible]	假受金	[illegible]
所有動產不動產	[illegible]	前期繰越金	[illegible]
金銀有高	[illegible]	當期純益金	[illegible]
合計	[illegible]	合計	[illegible]

當期利益金處分	金額
當期純益金	[illegible]
前期繰越金	[illegible]
合計	[illegible]
此ノ分配	
法定積立金	[illegible]
特別積立金	[illegible]
配當金（政府持株ヲ除キ年九分）	[illegible]
役員賞與金及交際費	[illegible]
後期繰越金	[illegible]

右ノ通リ候也 昭和六年二月 株式會社朝鮮殖產銀行 頭取 有賀光豐 理事 矢鍋永三郎 理事 [illegible] 理事 [illegible] 理事 [illegible] 監事 [illegible] 監事 [illegible]

土木建築材料 パイプ 釜山府幸町二丁目 角野商店

眼鏡と視力 皆樣のお體の中で一番お大切なものはお目で御座いませんか？ 萬一視力に異常の懸念が御座いましたら御遠慮なく專門店の大學堂にお越し下さい 京城帝國大學醫學部附屬病院 指定 京城府本町二丁目 大學堂眼鏡店 本店 大阪市 地方の方は新刊カタログ御申込下さい

養鷄及家畜飼料 京城府古市町 澤浦精米所飼料部（電話本局五四二番）

綿 拾數年來にない安値 今がお買ひ時 岩見製綿所 京城本町四丁目 電話本局一六〇一番 支店 京城本町一丁目 電話本局六三三番

始政廿週年記念 朝鮮大博覽會 名譽金牌 高級銘酒 朝の花 最も雄辯にその品質の優良を語る 朝鮮酒造株式會社

婦人參政權獲得の叫び

婦人參政權即時獲得を期する婦選大會は十四日正午より赤阪三會堂において開催されたが各婦選團體をはじめ全國各地より代表者多数彩な組委の尼さんまで出席して盛大に獲得の叫びをあげ大會決議をもつて代表は議會におしかけた。寫眞は婦選大會場

入學期を控へて(中)

京城師範學校長 渡邊信治

私は特に試驗前でも勉強の修暇に非常の運動をお進め致します。

二、學校の學習法に付て申上げます。

學科は學校で習つた所を幾度も々反復練習して充分に頭の中に入れて置くことが必要です。

即ち幾度もく繰返しておさらひすることが、とにかく學習勉強法としてもつとも必要であります幾度も繰返へすことによつてこの問題は本當に自分のものとなりますから試驗場に行つてもゆつたりと落着いて答案を書くことが出來ると思ひます。

いま少しの辛抱ですから先生方から與へられたる問題については熱心に復習せられて、決して賑々でやつてはいけません。勇敢に、しかも大膽に準備の爲めに勉強せられんことを希望します。

三、試驗場に於ける心掛けに付て申上げます

まづ試驗場に行つたら決して慌てゝはいけません。また恐れてもいけません。最も大膽に落着いたる心持で居られることが大切です。決して戰々恟々としてビクくしたる態度で居ることは宜しくありません。

またいよく答案を書く前に注意すべきは

イ、總て監督の先生の命ずることをよく聞き落さず準備するやうにして頂きたいと思ひます。

ロ、試驗問題は再三再四熟讀することが必要です、多數の兒童の中には慌てゝ問題を一寸讀んだきりで直ぐ斷して筆をとる者がありますが、それが爲に問題の意味を取そこねて思はぬ失敗を招くことがあります。どうぞ御注意願ひます。

ハ、試驗問題をよく讀んで、その問題が何を求めてゐるかといふことを摑めることが大切です。問題の求めてゐる要點を摑むことが出來ずして要點の外れた、即ち的外れのことを如何に澤山書きつらねてもそれは失敗です たとへば算術で申せば計算の位取りを間違つたり、立派に答へが出來てゐても名數と無名數と混同したりすることがあります誠に惜い誤ちをしてゐることが度々見受けられますのでどうぞその邊は充分に御注意願ひます

ニ、答案の文字、殊に數字はなるべく丁寧に書くことが大切です國語でも算術でも文字を粗雜に書くことによつて意味が取りにくい、それがために思はぬ失敗を招くことがあります、殊に算術の如きは數字の書方を最も丁寧にせられることを希望いたします。算用數字を書きそこねて二三の間違ひをすることが折々ありますから數字は成るべく丁寧にお書きになるやうに希望いたします。

ホ、最後に注意すべきは易き問題でも決して侮らず、難しい問題でも決して恐れず余裕のある態度を以て着々と進行するやうにせられんことを希望いたします さうして出來上つたならば、その答案を一應反復熟讀し、又算術でいへば檢計する位の余裕を以て欲しいと思ひます。返へすぐも申しますが、決して心配することはありません。恐ろしいこともありません。心を静かにして落着いて受驗せられんことを希望いたします。

受驗生への食事後の注意

いくら勉強したく共三十分は筆を措く事

動物でも人間でも食後即時運動すると胃で五時間で消化するものが五時間半乃至六時間かゝる、すなはち胃の消化時間が延びる、食後三時間位過ぎてから適當に運動すると五時間のものが四時間半で消化する。それは食後三十分乃至一時間は胃がもつとも活動する時で消化液を澤山に分泌せねばならぬ。從つて澤山の血液が胃に行かねばならない。然るにこの時運動されると血液は手や足にも行かねばならなくなり體内の血量は一定してゐるから自然胃の方の血液に不足を來たし十二分に消化液を出す事が出來ないからである。頭をつかへば血は腦のみに取られて矢張り胃の方は不足を告げる、從つて胃の消化を阻げ胃を害する原因となる。

この兩臟の運も成立する、即ち何か喰べながら勉強すると胃の方に血液が取られて居るので腦の方は充分血液を受けたい。即ち腦に充分榮養を與へないで酷使する事になるから神經衰弱などの原因となる。故に宜しく食後三十分乃至一時間はやゝしい運動や頭を使ふ事は避けるがよい又胃腸の弱い人、悪い人は食後一時間位右下に横になるがよい。最近の受驗準備中の學生は特に注意を要する。

疾病に依る國家社會の損失

生産高の減少、醫費の支出、夭折の損害

人間 の健康が個人および社會に大なる關係を有するとは論ずる迄もなく、健康を破壞する最大原因である疾病が吾々の人生において如何程莫大なる犧牲を拂つてゐるかは多くの人の感ずるところである。人がこの世に生を保つ上において衣食住に對する慾望、即ち經濟生活を維持せんとする慾望を適當に滿足することを望むのは必然である。自己の收入を以て自己の經濟生活を維持するとの困難または不可能なる狀態は即ち貧困である。

貧困 は個人々々に取つて非常なる不幸であり、萬人がこれを嫌忌するのはもとより當然である、又社會に取つても貧困は犯罪の原因となり、文化の發展を阻止し、國民の進步を沮滯せしめる等甚だ厄介なしかもこれが救濟の至難なる現象である。貧困の原因には個人的社會的原因または直接的間接的原因等種々の原因が擧げられやうが、その個人的且直接的原因として最も有力なるものは疾病であることは疑ひない

米國 において平均して各人一年に七日間、疾病の爲めに生産が妨げられるこれを量において表せば合衆國の全生産量の二パーセントに當り金錢で表せば二十億圓になる、この外疾病に罹れば醫療看護等のため金錢を支出せねばならぬ。その金高を概算した結果一人當り平均年三十八圓でありこれを假りに年二十圓に割引して考へても合衆國全體では一年約二十億圓に上る

即ち 疾病の犧牲たる賃銀等の喪失生産高の減少醫療費用の支出等を合計すると合衆國においては一年約四十五億圓の損害を蒙る事は確實だといふのである、しかも以上の損害の外になほ看過するを得ない重大なる犧牲即ち疾病は夭折の原因を爲すといふ事である。殊に生産力最も旺盛で人命の經濟的價値最も大なる壯年時において疾病の爲に他界する者の甚だ多い事は萬人の見るところである

斯く 見て來ると保健衞生といふ事が單に個人の幸福を增進するために必要のみならず、社會の共同福祉の爲に一日も等閑に附する事は出來ない重大なる問題である事が了解せられると思ふ

お顔の手入れ

『貴女の醜いのは質の悪い石鹸からです』

△…顏の手入れを仕はしめた十七八歲から二十歲迄位のお孃さん達の顏を見ると『それでもお顏の手入をしてお居でですか?』といひたい程きたなく、全くその皮膚の荒れ方をみると、化粧をしない前の方が遙に綺麗な位です

△…その原因はどこにあるかといひますと、質の荒い石鹸で日に何度も何度も洗ひすぎるからなのです。昔は食物や衞生の方面がゆきとどいてゐなかつたために、日本人の皮膚は粗雜だつたので質のわるい石鹸でも間に合つたのですが、このごろの都會生活をしてゐる二十歲までの若い婦人の皮膚は大變デリケートになつてきてゐますから、從來のやうな質の悪い石鹸では如何しても顏に合はないのです

△…石鹸の効能は汚れはとるが美容を增す上には何等の効をも持つてゐないのでして、殊に發育盛りの妙齡の婦人には皮下脂肪の分泌量が大變少いため、この點から石鹸を使ふとは火の燃物で抑つても脂肪分のあるものを用ひねばならぬのです。

▲…卽ち質のよいコールドクリームこそ洗顏用に最も適してゐます そしてたとひ微温湯で洗ふにしても洗顏は日に一回位を限度としてゴシゴシこすらぬ事、タオルでこすつたところで決してきれいにならないばかりか却つて地肌を損じてしまふ恐れがあります。

▲…糠や洗ひ粉等で洗ふ事も昔から習慣づけられてゐますが、これもよほど質を選ぶ必要があります。

屑豆で「洗ひ粉」

大豆、あづき、そら豆その他豆類にはたべられないやうな屑豆があるものです、この屑豆はすてゝしまはずに貯へておき日光でよく乾かしてからひきうすでひくか、すり鉢ですりつぶし、毛ぶるひでふるつて粉末にすれば洗ひ粉ができます。化粧品として賣られてゐる洗ひ粉は香料などを加へてあるので値段も高くなるわけですが、香料などは皮膚の上には何の效能もないのでこの屑豆でこしらへた手製の洗ひ粉でも立派なものです洗ひ粉にするには大豆やあづきが一番適當ですが、あづきは皮が赤いので、そのままでは粉末にしても赤味をおびます、この赤みを去るにはあづきを水につけてから日光にほかしてひきうすでひくと皮と實とがはなれますから皮だけをふき飛ばし、實だけを粉末にすれば白い洗ひ粉ができます この洗ひ粉はあかがよく落ちて、きめがこまかになる效がありますから廢物を利用してこしらへてご覧なさい

體溫計を「常備せよ」

◇この頃のやうに惡性感冒の流行時には、體溫計は家庭衞生上是非一本は常備しておかねばなりません。その他いろくの病氣を豫知する方法としても便利なもので、その必要は言ふまでもない事ですが、その使用法について注意すべき事を申し述べませう。

◇體溫計は通例十分計になつてをりますが、近頃では一分總とか二分總とか早く計れるものもありますが、體溫計は長く計つたからとて體溫以上には決して昇るものではありませんから、少し長く計つた方が確實です。

◇人間の體溫は通常三十七度を以て常溫といはれてゐますが、植物質を主食とする日本人は通例三十六度六、七分位を常溫とします。尤も各人の體質によつて平生から高低がありますが、概して朝は低く、夕方は一、二分高くなることがあります。老人は稍低く、小兒は三十七度以上あるのが常です。

◇病氣の時は每朝夕に計つて體溫表に記入しておきます。體溫には病氣の種類によつて上り下りに一つの型があります。これは醫師といつて醫者の診察の時非常に參考になります。表の記入法は各藥店でも賣つてくれます。

◇體溫計をかける箇所は。普通にわきの下ですが、大病人や赤ちゃんなどの場合には口中とか肛門、股の下、どこでもその時の都合により差支へありません。

スヰートポテト

◇材料―さつま芋六七十匁のもの適個、バタ拾匁、砂糖六十匁玉子黃身三個食鹽少々牛乳少々

◇拵へ方―芋を水に入れてよく洗ひきとし、度々手にてまはし、好くテンピン上下段共に入れて丸燒き、芋の燒けるのを待つて鍋から出し、芋の中央から縱二つに切り、芋の中身を茶匙にて皮のやぶけぬ樣に取り出し、之を布に包んで裏ごしをし、鍋に入れてバタを入れて火にかけ、然とけた時に裏で好く揉んで置き鍋にバタを入れて火にかけ、芋をバタの中に入れ、杓子にて焦げつかぬやう少し混ぜ火からおろし、玉子の黄味と、砂糖、牛乳を同時に入れてよくまぜ、前に取つて置いた芋の皮をつめこんで上面に洋食ナイフにてならし、その上に玉子の黄味をよくとかして刷毛にてぬりつけテンピンの上段にて火力を強くして燒きます。燒色は焦栗色位の程度にします

JODK 十八日(水曜日)

午前十時三〇分 氣象概況、各地天氣概況
同十時四五分 料理獻立『干鱈のブランダード』『朝鮮飴休講』
正午 時報、ニュース 日用品値段
午後〇時三〇分 ラヂオ學校 二月の理科(二) 京城中學校 加藤 明秀
同一時〇分 女聲合唱
一、昔の夢 シューベルト作曲 二、樂しい人生 デンザー作曲 三、故鄕の思出 グルック作曲 四、春の風 シュピルマン作曲 五、乙女の唄 洪蘭坡作曲 中央保育學校合唱隊
同二時一五分 趣味講座 朝鮮のお正月(三) 金 井 鎭
同三時四五分 ニュース、官廳公示事項
同五時四〇分 ラヂオ體操、職業紹介事項、今晩のプログラム發表
同六時〇分 お話(東京) 傳書鳩(テキスト一〇ページ) 田中 愛鷹
同六時三〇分 英語講座(東京) 初等科 一〇 岡倉由三郎
同七時〇分 ニュース、官廳公示事項、翌日のプログラム發表
同七時二五分 修養講演 無字碑に就て 齋藤博士 橋本 智
同八時〇分 浪花節(東京) 櫻井烈士鯉淵要人 東家若樂遊
同八時三〇分 新內(東京) 鶴賀若八丈 城木屋の段 語るり 富士松 加賀吉 三味線 富士松 富吉 上調子 富士松和佐之助
同九時〇分 獨唱と管絃樂(東京府荏原町日本交響樂團演奏所より中繼)
一、歌劇 椿姫より二曲 ヴェルディー作曲 イ、前奏曲 ロ、獨唱 あゝそは彼の人か
二、歌劇 カルメンより三曲 ビゼー作曲 イ、前奏曲 ロ、獨唱 ミカエラの詠唱 ハ、間奏曲 アラゴネーズ
獨唱 菊地 綾子 日本放送交響樂團 指揮 ニコライ・シフェル・ブラット
同九時三〇分 氣象概況、各地天氣豫報、時報
同九時四五分 放送映畫劇 劇 金 石 燕 解說 金 晴 汀 金 永 煥 音樂指揮 鄭 雲 永

17日 公設市場 小賣値段

▲特等白米十五キロ一、九九〇 一等白米同一・八〇〇 ▲椎茸一〇〇瓦二五〇 ▲ヒジキ三〇〇瓦一八〇 ▲棒鱈一枚一二〇 ▲ゼンマイ三〇〇瓦五〇 ▲糸若布同二九〇 ▲干蕪同一〇五 ▲大根千切同〇四〇 ▲同小花切同一三〇

將棋新手合(五)

於東京市日本橋區蠣殼町二ノ一 湯島木將棋所

(東京)香落 △六段 小泉兼吉
(東京)香落番 ▲三段 加藤富久

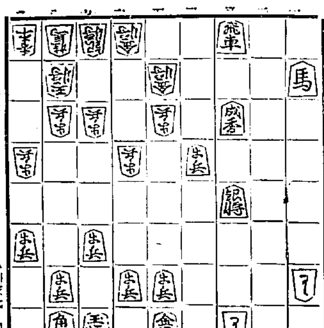

第四譜 ▽ △六一金ヨル ▲三四馬 △七二金上ル ▲三四歩成 △四八と ▲六八金ヨル △五九と ▲同 金 △同飛成 ▲五二と △同 金 ▲同 馬 △六二金打 ▲八五馬 △四七歩 ▲九七歩(以下次號)

▲加藤氏 鋭歩歩歩

△六二金打▲八五馬 △四七歩 當然で、七二金上ると指す方が優つてゐる。

(下手) 四三歩となつて、と金攻めを圖るのは一番の遅い攻め筋である。

(上手) 五九とは面白くない、茲は八四桂と打つて敵の陣形を覗ふ處である。

(下手) 敵玉が堅になつてゐる、機會を狙つて九九歩と端攻めを圖るのは機敏である。

ひかり舞踊會

第一回の發表會

廿一日本社來青閣で

映畫と演藝

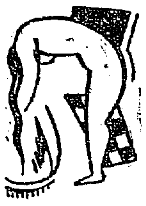

渡部久吉、丸山鶴次郎、濱口與光諸氏らによつてメソヂスト日曜學校内にひかり舞踊會が創立されたのは昨冬のことであつたが同會では指導者としてかつては帝劇の下にあり技をみがき本舞踊、新舞踊、童謠舞踊およびダンス等各方面に造詣深き佐々木茂氏を迎へて會員兒童に舞踊の基礎よりはじめて漸次練習しつゝあつたが今回第一回發表會を來る二月二十一日午後七時より本社來青閣において開催することゝなつた同會の舞踊は全部佐々木氏の創意になつたもので從來の型を破つて頗る新し味を出してをりなほ童謠および舞踊曲に濱口與光氏の新作曲丸山鶴次郎渡部久吉兩氏の作曲になつたものなど多々あり殊に歌ふ方には同教會の聖歌隊が伴奏し更にひかりオーケストラ團が伴奏するなど、いはゆる手揃ひなので當日の會が一般から頗る期待されてゐる

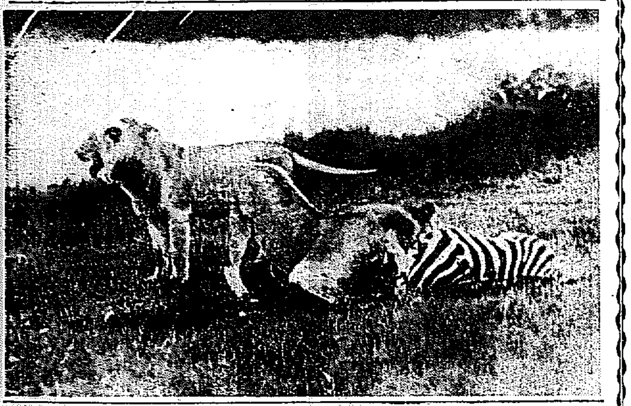

グロ味たつぷりな

南洋食人種の生活狀態など

手に取るが如くに

近く上映の『猛獸國世界横斷』

世界の 暗黑面といはれるアフリカを横斷してこゝに住む野獸、猛獸の生活ぶりを寫して大評判を得た實寫映畫『ザンバ』は京城でもすばらしい好評をうけたが同じ探險者のマチーソン、ジヨンソン氏夫妻が再び死線を越えた大冒險をして今度はアフリカの猛獸のみならず南洋食人種島の生活狀態をうつして『ザンバ』では見られなかつたグロテスクな南洋食人種島の生活狀態を併せ寫した大探險映畫『猛獸國世界横斷』が

この度 京城映畫の宮川氏の手で朝鮮に輸入され、遅くとも今月末まで京城で上映されることとなつた。

『猛獸國世界横斷』はまづ南洋諸島の物凄い食人種の八十歲になる老人を首領と仰ぎ持する奇怪な儀式切つた首を防腐のため火にくすべる有樣、土を食べる土人はては鼻に大きな錨を通して装身具とした等々の超グロテスクな場面で戰慄させるが、更にアフリカに渡つてナイル河を上り密林、荒野に棲む象、獅子、豹、縞馬、キリンなどを野生そのまゝ望遠レンズをもつて巧に寫しその中に身をさらせる猛獸狩りもあれば數里にわたる荒原野が

縞馬の 大群で埋る壯大なシーンもありピンからキリまで全くグロテスクにつぐグロテスクで終始し、しかもその中にわれくが本で讀んで心もハツキリ頭に入らぬ野蠻人の狀況、動物の生活ぶりが判り、興味百パーセントの探險映畫として上映の暁には老若男女萬人から人氣が沸騰するだらう(寫眞は同映畫の一場面)

映畫カクテル

▲『裴吉物語』撮影で大阪堀江遊廓にロケーションを行つた帝キネの表顯子一行ロケーションにかゝると身動きも出來ない人出で撮影四日の豫定が一週間に延びるといふ混雜を呈した

▲賀川豊彦原作『一粒の麥』を映畫化することになつたが賀川氏は一役受持つてもよいと洩らしたので東亞では目下極力出演方を交渉中であるといふ

▲帝キネの中島監督は市川玉太郎主演で此の程(假題)『消兵隊』に着手したが、この程題名は『[illegible]』

▲アジヤ映畫の近松英三郎主演映畫は脚本選定中のところ同社長最初の悲喜劇映畫と決定しウイツトに富んだ輕妙なナンセンス調のものにするらしく目下新入社の脚本部員御錦末雄が執筆中

大正館 (十八日から)▲『色氣だんご騒動記』六條高弘光子主演▲『新時代に生きる』小杉勇、田松、岩田祐吉、光喜三子、川崎弘子、飯田蝶子その他『京へ上つた退屈男』十巻市川右太衛門主演

東亞俱樂部 (十八日から三日間)▲『快男子ハッチ』チャーレーハッチソン主演▲『元祿娘』園德座主演

京龍館 (十八日から三日間)▲『怪盜小平次』園德座、小川雪子主演▲『快男子ハッチ』前篇▲『窓から窓へ』キートン主演

中央館 (十八日から三日間)『湖畔吉行』杉狩兒主演『暗闇の伏兒』バックジョンス主演『運命の星の下に』月形龍之介主演

◎ミツワ規那鐵葡萄酒

美味滋養の强壯飲料 定價一壜金二圓(內地以外は別に送料を加ふ)

第二回化學工業博覽會銀牌 國產振興東京博覽會優良國產賞牌 受領

ミツワ規那鐵葡萄酒は、小林商店特製の純良なる芳醇葡萄酒を原料とし、之に強壯剤規那鐵を特殊の操作を以て配合し、周到なる用意の下に釀造せるものなるが故に、完全なる吸收性と同化性とを併有し、規那、鐵及葡萄酒の滋養强壯力を遺憾なく發揮すると同時に、天然の佳香美味を具へ、何人の嗜好にも適する優秀無比の滋養的飲料なり

强壯補血興奮作用卓絶 香味色佳良滋養力偉大

▼如斯人は榮養補給の目的を以て滋養料として◎ミツワ規那鐵葡萄酒を用ひらるべし▲

一、貧血して居る人 一、榮養の不足なる人 一、顏色蒼褪め艶の無い人 一、生來虚弱なる人 一、是と云ふ病は無くても何となく弱い人 一、精力が減り元氣の無い人 一、腺病(瘰癧)に罹つて居る人 一、肺結核や腺結核其他結核性の病にて貧血の永く續いて居る人 一、手足が冷えて疲つかれぬやうな健弱い人 一、寝冷けて居る人 一、食餌の進まぬ人 一、産後や病後の衰弱を早く恢復したい人 一、勉强又は勞働して疲れた人 一、老衰して居る人 一、神經衰弱に罹つて居る人 一、ヒステリー、俗に謂ふ血の道に犯されて居る人

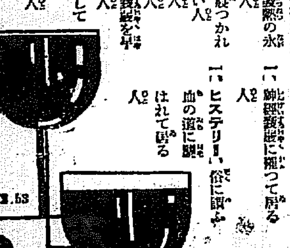

(現品縮寫圖)

資捌 藥店・和洋酒食料品店・雜貨店 萬一御近所に品切の節は本舗より直送す 郵券代用三圓以下よろし

◎ミツワ石鹸本舗 東京市下谷區二長町 營業所 振替貯金口座東京七一〇番 電話下谷(83)一一〇一一〇五 丸見屋商店

代理店 大阪市東區高麗橋 松下商店 朝鮮釜山榮町一丁目二十七番地 福榮商會

若者よナゼ泣く?

問題の 生殖器弱小 極度の哀愁より=急回轉 無上の幸福へ……

短かい人生!一日は與へられた一日間でも泣いて暮らすのと笑つて暮らすのとは非常なる幸、不幸であるが、況して一生の中で最も樂しかるべき青年時代に、誰にも話せない秘密の憂を抱いて心に泣きつゝある若者が多い、先天的或は無識の過勞や不自然な行爲などの爲め、生殖器の發育不良や貧弱で不完全であつたり、機能障碍があつては、折角苦心勉學しても、妻を迎へたとて、新婚の歡樂も失望に陷し、離婚問題が起ることになるから、生殖器が不完全、機能障碍であつては、泣かないものは腑拔けである。しかしながら、泣く若者に朗報

博士が九名も實驗證明し推奬され、各國實證では名聲大金牌を受領し海外までも名高い 專賣特許 眞空水治療法器 を、自分で秘密、簡便、安全に、一日一回或は一回每に五分間づゝ使用して治療すると、恐ち驚嘆すべき理學的眞空吸引力により一回每に著るしき效果が本器のメートルへ數字的に現はれ、同時に神秘極まりなきエンツデユング作用により、週期的、減縮、早漏、陰萎、局部冷感等疾患を復活して機能を益々強健旺盛ならしめ、費用少なく、時日短かくて、而も效果は確實的に倍小も強大化し、元氣も旺盛となり人生が明るくなる、此の如き超スピード的理學療法があるのに、若者よナゼ泣く? 早速進んで實驗されよ、實驗界の好評湧くが如く最初の第一回目より直ちに効力目に見へて顯著である。

專賣特許 眞空水治療法器 金四円八十錢(送料二十錢補尾地五十錢代金引換十五錢增)です。又

◇包莖 が切らずに立派に治る 專賣特許 包莖安全自療器 金四円(送料同上)

◎無料進呈 非賣品圖入說明書 ハガキで申込下さい(秘密包裝 匿名發送 封書共)

東京市芝區 電話芝三三一九 振替東京七七三二九 東京 新療法研究所
大阪市神谷町十八 電話北八一六八 振替大阪五七六九 京大阪 新療法研究所 支部

泡立ちよく廉價

資生堂石鹸

殖銀實績
順調の經過

商業貸出　地方農村では、米、繭を初めとし農産物の安値により購買力減退、輸移入貨物の不振著しく、又九月以降農産物出廻期に入るや、米價の低落特に急激であつたので生産者は一般に當局の米價維持の施設に期待をかけて極度に賣惜み、米取引筋は努めて見送りの態度に出たので、農作物の出廻りに拘らず出廻り遲々として捗らず、從て一方米の放資を防止し以て價格を調節せしむる爲、當局の施設に順應し、農業倉庫及米穀倉庫證券に對する貸付、割増保管付等に相當努力したに拘はらず本金融は、遂に恒例の膨脹を呈するに至らなかつた。即ち當期中の貸出取扱高は三億二千万十九萬餘圓回收高三億三千三百六十八萬餘圓にして、期末殘高は五千五百十一萬餘圓を示し、之を前期末に比すれば三百十二萬餘圓の減退に相當してゐる

貸出資源　當期中長期貸出の資源である債券の發行を行ふこと十回、その總額四千一百五十四萬餘圓で、その内一千九百九十四萬餘圓は大藏省預金部の引受に係り、殘額二千二百萬圓は一般公募である。一面期限の到來により償還又はその他の引受に依りたもので償還を了したもの一千一百七十四萬餘圓あり、期末殘高は二億四千二百十五萬餘圓に達し、これを前期末に比すれば二千九百八十萬餘圓の増加である。次に預り金の當期末殘高は、四千六百九十二萬圓は、之を前期末に比すれば四百三十六萬餘圓の減退である、之れは主として内地より流入した大口預金の

金組中央金庫業務　本金庫貸出勘定の當期中貸出取扱高は五千二百五十二萬餘圓、同收高は三千二百四十七萬餘圓、期末殘高は四千二百三萬餘圓を示し、之を前期末に比すれば一千四十九萬餘圓の増加に當つた。之れは庶民金融の疏通を徹底せしむる趣旨により、先時金融組合は所謂組合員の増加を見たのと、又昨年四月以降の金利低下運動に努め、漸次組合員の増加を見たのと、又昨年四月以降の時勢の進運に伴ひ、一般合員に對する貸付限度の擴張を圖られたる等の關係よりして、各組合貸出金の膨脹を呈したのによる。次に預金勘定の當期末殘高は四百十四萬圓で、前期末に比すれば一百二十七萬餘圓の減少で、各組合に於て資金の需要多くして預合資預金の減退せるによるものである

貯銀代理店業務　異行、全鮮各支店、派出所が朝鮮貯蓄銀行の代理店として當期中取扱ふた各種貯蓄預金は受入高六百五十六萬餘圓、拂出高七百四萬餘圓で、前期末に比すれば受入高において二十萬餘圓を減退し、拂出高において一百六十七萬餘圓を増進し、又異期中の貯蓄貸出の取扱は、貸出高二百五十二萬餘圓、同收高二百五十七萬餘圓で、前期に比すれば貸出高において十五萬餘圓、同收高において八十五萬餘圓を各増加した

要するに當期は、世界的不況に加ふるに、金解禁の影響益財界各方面に浸潤し來り、經濟界は深刻なる不景氣に終始したる當行の業務が相當その影響を蒙ふたのは當然であるが、幸に各般の業務は概して順調の經過を辿り、一般の進境を示したことは前述の如く、從つて損益計算亦良好で、恒例により各種銷却を行ひ、同純益金一百五十一萬餘圓を計上し得たのである

運輸計算の解散派有力
丸ッと運送合同會か
丸ホシ對抗の共同戰線で

激烈なる抗爭を續けつゝある運送界の渦中に捲き込まれ、解散か存續かの重大な岐路に立つ朝鮮運輸計算會社の株主總會は二十日午後一時より朝鮮ホテルにおいて開かれるが、國際通運では飽に自社鮮内計算部を設け更に巡計をも開始し、進んで運輸計算會社の無用論を叫んで解散を主張し、運送同盟會をも自派に引入れて優勢を誇れば、朝鮮運送では現在の計算會社に不備不可の點あらば、これをより理想的のものとすればよい。殊更に解散して二大系統會社の計算機關を對立せしむることは理想に逆行する政策であると存置を主張し、解散か存續かは兩派の勢力を如實に示すものとして株の爭奪に懸命となつてゐる。しかして現在の情勢では株數一萬のうち解散派五千三、四百株、存置派四千四、五百株、中立二百株となり結局解散に決定しようとみられてゐるが兩派の言分は左の通りである

運送　國際計算會社が系統を超越し、公正なる計算機關としての全機能を發揮し、現下の不況時にかてもなほ一割の配當をなしつゝあるものを敢争の具に供しようとするのは不可である解散に決定しても勿論之に代るべきものを設けるのに何等の痛痒を感じないのみならず、その場合の準備も既に出來てゐる。然し盛り立てゝ行くべき同會社を解散して二大系統會社の計算機關を對立せしめた場合、系統外の中立業者は如何なるであらうか、中立業者の重々考慮すべきことである

通運　系統が全く異り反對の立場にあるものが同一の運輸計算機關によるといふことは甚だ不合理であり、また濫用される憂ひもあるので當方では一月から京城支部運計算部を設けて取扱店數約六百、その金額廿六七萬圓に過しないは今後増加して計算金額が運輸計算を凌駕する形勢にある以上、運輸計算存續の必要はどの點からも發見されない。また現在運輸計算に依つてゐる朝鮮運送系統以外の業者の大部分は、保證金に依る金融關係から縋つてゐるもので、解散により保證金が返還され、なほ計算會社員及び加盟會員の二重拂ひの必要もなくなるので、喜んで解散に應ずるであらう。殊に當方の計算部に加入しても

決戰投票も敢て厭はぬ
竹井通運店長談

通運朝鮮支部長竹井三郎氏は本社の幹部會議に列席のため、十四日京城を出發、東上中のところ、十七日歸城したが氏は語る

運計會社に關し、目下五百數名の運輸業者中には回避の策をやつてゐるので、その間の直接小賣商人への配給を通運本社で引受けることとなり、來る七月から實行が實施されると同時に配給手引受けすることになつてゐるが、例合問題については全然觸れなかつた。併し運計解散問題に關する本社の意向は、保證金、運計の理想的に付いて運計側にとつては二重の損額を來すことになるので、解散を斷行した方が業者の利益なので、來る二十日の總會、最後的方法を講ずることに方針が決定した。併し解散の方法はあくまで穩便にしたいと思ふてゐるが場合によつては決戰投票もいとはない考へである

海運界俄然色めく
傭船料と運賃昂騰船腹不足
然し一時的現象か

一般財界の不振のため久しく沈滞のドン底に呻吟せる海運界も、昭和六年に入り遠洋方面において濠洲小麥積出の豊作と、近海における南滿大豆米の豊作その他雜貨類の材料見るべきものあるため、需要は遠洋近海共に旺盛を極め大型船の遠洋出漁と共に小型船の船腹は著しく涸涸を來し、傭船料は昂騰運賃反撥に氣配を示す現狀で殊に北洋材積取約定を目先控ひ海運界の前途は益々強氣化で殆之立納、石炭、北洋材その他材料共に高値運賃を持續し一般運賃は一層昂騰するものと見らる。即ち最近の約定額を比較せば

		前週運賃	現在運賃
若松、横濱	石炭	一、一〇	一、二〇
同、伊勢	同	一、一〇	一、三〇
同、大阪	同	一、一〇	八五
室蘭、横濱	同	九〇	一、三〇
大連、横濱	豆粕	一、一〇	八五
同、阪神	同	一一	一〇
樺太、大泊津片丸太		一〇〇、〇〇	一一〇、〇〇

右の通りで海運界の前途は大に楽觀するものあるが、併し木立直り見るは困難で、右は一時的現象とみられる

反對運動報告
三委員歸仁す

【仁川電話】仁川側の仁取合併移轉反對陳情の上京委員後藤、杉野、金允福の三氏は十七日午後七時卅六分上仁川驛着列車で歸仁すると、になつたが、滯京中の吉田、河野兩氏は十八日東京發歸仁の豫定であつたがなほ數日滯在する旨十六日夜入電あり、從つて吉田、河野兩委員の歸仁を待たず、後藤、杉野、金允福三委員の府民報告大會は十九日の公會堂で開催される模樣である

朝鮮金融界の喜ぶべき現象
鮮銀株主總會に於て
加藤總裁の演述

鮮銀株主總會席上加藤總裁の演述せる營業概況中朝鮮關係の分左の如し

昨年は農產物棉花繭等の主要農產物は何れも豐收を告げたが、その相場の慘落は地方の購買力を萎縮せしめ、一般商況は相變らず不振の狀態を續けた。此の間金融界は概して

静穏の裡に　經過しつゝあつたが、當行は日銀利下げの機會において鮮内金融の狀勢に鑑み對同業者貸出標準金利を一面方引下げ十月十一日よりこれを實施した。しかして昨年十一月末における鮮内同業者の預金は一億八千七百萬圓貸出は四億四百萬圓となりこれを前年の同月末に比ずれば預金においてはやゝ減少を見たが、貸出においては商業金融の減少傾向であるのに反し、農業方面に對する投資引續き相當に上りつゝある爲めその總額は多額の増加を示してゐる。要するに

朝鮮經濟界　は世界的不況と金解禁との影響を蒙り殊に近來内地における深刻なる不況は漸次鮮内の各業界におよぼし一

簡易保險の支拂狀況

朝鮮簡易生命保險業務開始以來昭和六年一月末日までに保險金の支拂をなしたものは一千六百十六件

總會
鮮銀

朝鮮銀行では十七日東京に於て第四十二期定時總會を開催、左記利益金處分案を附議可決した

▲一千百七萬八百十六圓當期純益金▲二千十六萬八千六百四十一圓前期繰越金▲九十二萬千百七十四圓當期總益金▲二十二萬八千六百八十八圓前期損失補塡準備金▲五萬圓配當平均準備金▲五萬圓役員賞與金▲三十七萬圓諸株配當（年四分）▲十萬圓新株配當（年四分）▲廿二萬八千六百六十三圓後期繰越金

京東鐵道

京畿鐵道では廿七日午前十時より水原本社にて定時株主總會を開催した

一、營業報告書、貸借對照表、財產目録及損益計算書承認の件

一、利益金處分案の件

一、監査役任期滿了につき改選の件

鮮銀監事更迭
小島誠氏新任

朝鮮銀行監事木本房太郎氏はかねて辭表提出中のところ、十七日の總會に於て受理、後任は大藏省の斡旋により元稅務監督局長小島誠氏に決定した

保險金の支拂をなしたものは一千六百十六件、金額四萬七千九百九圓である。

その保險金額は七萬三千六圓、その内一年以内の普通病死に因り保險金の一部支拂をなしたものは三百九十三件、その保險金額八千九百六十四圓五十錢、一年以上の普通病死に因り保險金の半額支拂をなしたものは百四十八件、その保險金額一萬六千百三十二圓九十五錢、傳染病その他災害等のため保險金の金額支拂をなしたものは二百十五件

海外經濟電報

日銀單位(十六日)

發行高	一、〇三一、六〇〇	增	四、四六〇
正貨準備	八二六、八五〇	增	一、三九〇
保證發行	二〇二、七五〇	減	一、一〇

東京コール(十七日)

翌日拂	八厘より	一錢一厘
無條件	八厘五毛より	一錢一厘
普通	九厘五毛より	一錢一厘

倫敦銀塊　十二片八分一 變らず

米松　十八 變らず

印綿

スチールは株 一四六弗八分七 三六弗四分三

アナゴンダ株 四九弗一六分七

日米爲替 四九弗一六分七

英米爲替 四弗八五仙三三分三

紐育銀塊 二五仙四分三

穩落

國際通運が標準會社の株價格を獲得したので株價が一時に三圓も跳ね上つた、この不景氣の時に大したことだが朝鮮の方はおよそにタテ衝いてゐるだけ内地程には行かぬらしい

▲運計の解散問題も朝運側にいはせると、サモ自信あり相だが、肝心の釜山の地盤が非運存續の切崩し運動で形勢俄かに逆轉、大勢はすでに定まつた様だ▲朝運は鮮史的興論を運計存續の旗幟にしてゐるが、傳統と營利とは、ドウヤラ別物らしい▲朝鮮銀行では行員のタサミでも注意を拂つてゐる、誰が何時チヤズを聞て、カクテルを飲んだかは、すぐ知れる仕組みになつてゐる▲銀行は都心の社會は無用ではないが、行員は籠の鳥から解放してくれと悲鳴をあげてゐる▲鮮米買取りを初め運界にも春の訪れ活氣來る、だが四圍の霸氣は、木立ち直りを許さない狀態にある、一時的の現象でもよい、トラカピン的活氣でも匯かに不景時に取つては天來の福音に違ない

美術製作所
株式會社美術製作所(資本金百萬圓四分の一拂込)にては二十八日午前十時より同社樓上に於て株主總會を開催するが同社は打ち續く不況に累算損はず相當の赤字を見てゐるのでこの際二十六萬二千五百圓に合併減資を斷行し十七萬五千圓の缺損金を以て欠損補塡を爲さんとするものであるか相當株主間に異論があるので成行を注目されてゐる

朝鮮無煙
朝鮮無煙炭株式會社にては二十三日午前十時より南大門ビルに於て定時株主總會を開催して左の事項を附議する

一、營業報告書貸借對照表、財產目録及損益計算書承認の件

一、利益金處分案議決の件

鮮銀券收縮
舊正手當一段落

舊正接近と共に鮮銀券の發行高は鼠遞逐月漸増し十四日の如き八千二百七萬三千圓と新正月以來の最高額に達したが、十六日に至り舊正資金の需要は既に手當濟みの結納、ボツ〳〵回收も行はれた結果八千百八十九萬圓と僅かながらの收縮を示した

銀行券發行高週報
(自二月八日至二月十四日)

1	銀行券總發行	八〇、八三九、八〇〇
	内	
	正貨準備發行	三〇、〇〇〇、〇〇〇
	保證準備發行	四〇、〇〇〇、〇〇〇
2	週末發行券	八二、〇〇〇、〇〇〇

鮮銀帳尻(十六日)

發行高	八一、八〇〇	△四〇〇
正貨準備	三〇、〇〇〇	
保證準備	五一、八〇〇	△四〇〇

鮮銀對外爲替建値(十七日)

英	二志〇片八分三
米	四十九弗八分三
支	百七十四

株式
新味なきも底意強硬
ヂリヂリ上刻む

前場　今朝も依然材料に何等新味あるものとてもなかつたが阪地が一呼吸、彼の上刻みに歩調に東新百十三圓八十錢、大新四十六圓八十錢と寄付き、アトヂリ〳〵と小締つて京鐵の買進みに小戻し歩調となり十四圓丁、四圓三十錢等もつけられたが、高値は手控へ氣に伸び惱み結局東新十四圓二十錢と保合に引けた。この他安取株は歩みに十二圓二十錢、三十錢等もつけられてゐた。即ち前日の止値に比し東新十錢高であつた

後場　前場小戻し歩調の機先後場は阪地の高寄を移して、東新百十四圓五十錢、京取十二圓卅錢と寄付き、マバラ筋の買物を呼んだが引續き阪地の反落に久々不氣乘となり閑閑の如く大引した

弱氣の新東觀
咎めか停滯

買方は現狀の安定から將來の好轉を豫想して買つてゐる。現實の安定を形成する人氣的投資は不自然さを認め強く警戒して、將來の好化を目標に持久的態度といふ人氣が市場全般的に漲つてゐるから、新値抜け跡は紋切型の一呼吸を終へるとヂリ〳〵と上値を刻んで行くのである。併し現在の東新相場は昨年の安値から約卅五圓方いへ上げ、昨夏の財界好轉を目當てに思はれる程値であらうとは思へぬ、圓田、四十圓といふ大値幅で浮價する利な財界實情と現在の財界實勢が共に氣迷してゐるからであつて、東新百十五圓前後で大いに上値を認識されるとしても、手の上るものを持つとしても、併し目先の勢ひで人氣に先走つてゐる事は否めない點であり將來に亘つての好轉を目ざして前途の騰勢を見る利を伸ばすにあらう

光る安取株

建物株の賣買は現物屋の進出に努力を傾かれ、京取株自身も取引所の周期に拘み前途低迷思ひから無活氣の商況を呈してゐるし、仁取株は不自然占有から浮動株もなく取引者無の狀況である時に、獨り安取株が非常に活況を示して來たのに安取株がある。同株は去る一月年度に入つたもので、新現株の手揚り上場により資本金五十萬圓切下げを條件として新免許をつけた。取引所は大正年度切開始であるが、前期の一月十七日以來一月中振り一齊に賣買を開始し一月十七日出した

ベニマゴ現株店	現株定期賣買。朝鮮、京仁キ現株取引仲介
本店	釜山府本町二ノ五
出張所	京城府南大門通三ノ一

ベニマゴ現株店　現株賣買　朝鮮・京仁キ現株取引仲介　本店 釜山府本町二ノ五　出張所 京城府南大門通三丁目

對し松山、大林、田中道は賣向つてゐた二十枚、この他大新は松山賣白二十枚、安取も二十枚等の出來高は五百九十枚にして手の賣買は左の通りであつた

大新　賣方松山二〇▲買方白洲一〇

安取　買方京銀新田各一〇▲買方松山一〇中道各一〇

東新　賣方松山一七〇吉野一三〇大林一二〇田中道六〇山口三〇

新田　二〇立山二〇▲買方京銀四一〇吉野一〇〇成清一〇松山

京證買進む

今朝は阪地が小戻し歩調を辿つて來たので、買方は稍買氣をそゝられ小締り商狀に手堅く推移してみた、即ち東新株は京證の大口買物を筆頭に吉野等も買付き、これにつと續く筋もあつた

つよきよわき

株式　紋切型の一呼吸後の上刻み、相場の小さい幽靈である

と同時に上げ歩調の長い前途でもある

▲一呼吸は近頃の相場癖……ウッカリ突込めば腰をさゝれるおそれがあり、彌氣のひかへ目が賢いのつけ目か……

▲相場の足取りを辿つて見ると將來好轉目當ての持久的態度張入氣が濃つてゐるからヂリ〳〵にもせよ上刻んで行くものを見ねばなるまい。

▲米も棉花、生糸、綿系も選る：要するに總目買といふ昭和六年度の全般的人氣を各市場が反映してゐる譯だ

期米　相場の地合からいふと目先天井打つたやうにもあるが又下げコジレタとも見られる

▲その所に仕手は容易ひとたり手を出せないので相場も又不得要領に推移せざるを得ないのかも分らない

▲何にしても今期は上下共ダッタ四人しか動かす商目の鬪鄭一個代にもならないと薬では一體何れから米出すのが本當か分らないといふのが常然だらう

▲當然といへば今後は官仁兩取合併反對運動の爲め東上してゐる委員がその目的を達成し得ざるるといふので仁川六萬府民は畢つて凱歌を奏して喝采で迎へる事になつてゐる

▲それで是かけ六ヶ年合併說と鎬を削つて來た仁取問題も先づ一と安心といふてよからう

ランカシヤ工場
操業を開始

【マンチエター十六日發電】ランカシヤ地方の綿布工場は織機受持臺數問題解決のため十六日朝から

底值の騰勢なるもの

（前略）ありとも將來に亘つての好轉を日ざして可成り前途の事實を見て來たに於て前途現在の東新相場は金融關係で支へられるとしても他株との觸寄せの意味において保留相場がある。であらうと說いてゐた

株式(十七日)

京取短期

銘柄		寄付	大引	高値	安値
京取	前	[illegible]	[illegible]	[illegible]	[illegible]
	後	[illegible]	[illegible]	[illegible]	[illegible]
朝新	前	[illegible]	[illegible]	[illegible]	[illegible]
	後	[illegible]	[illegible]	[illegible]	[illegible]
大新	前	[illegible]	[illegible]	[illegible]	[illegible]
	後	[illegible]	[illegible]	[illegible]	[illegible]
安取	前	[illegible]	[illegible]	[illegible]	[illegible]
	後	[illegible]	[illegible]	[illegible]	[illegible]
東新	前	[illegible]	[illegible]	[illegible]	[illegible]
	後	[illegible]	[illegible]	[illegible]	[illegible]

京取實物

[illegible]	[illegible]	[illegible]	[illegible]

東京短期

[illegible]	[illegible]	[illegible]	[illegible]	[illegible]

大阪長期

[illegible]	[illegible]	[illegible]	[illegible]	[illegible]

期米(十七日)

◉仁川

[illegible]	[illegible]	[illegible]	[illegible]

東京現株

[illegible]	[illegible]	[illegible]

◇東京 ◇大阪 ◇兵庫 ◇下關 ◇名古屋

[illegible]	[illegible]	[illegible]	[illegible]	[illegible]

鮮内延べ

[illegible]	[illegible]	[illegible]	[illegible]	[illegible]

往來相場示現
保合に外なし

現今は作柄時代の相場とて仕手の氣分がチミになると同時に、正米においても産地出廻りの旺盛期は濟み盆節當分は日々の需要米と供給が着く均衡を保ち、何れにも大して動けない時であるが、定期もこれに支配されハキ〳〵した動きを見せないのは當然であつて此の邊上げでも下げでも五六十錢の吹化は逃れ難いが産地がこの安値で果して賣つて來るか否かは賣り買ひの方にまた妙味があると辛く玄入筋が多かつた

京城延べ

（前略）して一萬六千二百九十俵の激増である

阪地安に閑散不味
商内五千六百

前場　舊正に鮮人米客筋も殆んどなく、内地第二次買上發表値段期待外れの阪地の軟氣配に、人氣引立たず一圓八十四錢の寄より當用の買物に小締つたもの、殆んど保付商狀に推移し、伸びず頽れず仕手筋も手出し難保合に前場を終つた、寄、引、算定左の如くであつた

目先上刻みか
内地米移動狀勢

後場　舊正とて各地延市場の一切休會と相俟つて阪地も鑑りない商狀に、後場は益々仕手薄に一間から三節迄は三期共出來不申の閑散を呈し、四節は辛して先限丈け四圓八十三錢と寄付きアト追前引けした

（前略）き、舊正に依る鮮人筋の休みで市場は全く閑散を極め、アト追前八十三錢と僅か四錢の動きを以て前場を終つた

茲二三ヶ月は仕手が深刻に重きをおく時代として正米の成行きに待つの外なきは勿論、現今の如くその正米がその日需要と産地から出て來る數量に少しも過不足が起らないやうでは正米の動きやうかないと同時に定期も保合となるのは當然とせねばならないもこゝにも一つ注目すべき事柄が、内地米の内作年と等しく内地本る所から買進んで來ることゝある、無論之れは政府買上げとか農家の賣惜み等に依るもので之れ丈けは内地米が先に持ち越されることになるので必ず强材料とは做し難さもそれまた今後の問題であつて、目先としては斷ふして買附けによつて鮮米は下げ保地の乏しいことが買は、れるのみか政府第二次の買上げによつて大は農家の浮動米を非賣品化すとせば、内地當用筋としては益々鮮米を買ひ漁つて來るの外ない

依然不味の小巾往來
阪地安に軟調

前場　前日値保てず東京だけ今朝は阪地の下放れを受けたるもその割り反發なく、當申出來ず先は四圓八十四錢と僅か一錢安に寄付いた

正米

仁川　丸キ内チ丸チ仔拔三等十五圓三十錢四等十四圓八十錢不拔三等十四圓九十錢四等十四圓四十錢地拔四等十三圓五十錢地一錢丸ヌ不拔四等白米丸仁甲十四圓四十錢上白米十二圓一等白米十五圓十九錢精米組合一等白米十五圓十錢

大豆　前山丸忠九圓長湍汶山九圓二十錢金井滄川新幕八圓

後場　前場閑散の機先、後場も依然不氣乘から阪地の小戻しと利食に一圓九十六錢と寄付き、アト薄商內半ら氣配小張くこの邊の小浮動に推移するものと見られた

▲一回四中四、八四、九〇▲二回四中八九、九〇▲三回四中四、八九▲四回三米四九五四中四九〇、九三▲五回四九二▲六回三米九二四中四九〇寄定二一米一九、二〇三中一五二〇三米一四、九〇四中一四、九〇　出來高五千六百石

時價より割安
第二次買上值

【大阪電報】第二次買上米の價格は、一般の豫想を裏切り大體時價（大阪着値）より五十錢乃至一圓安にして僅かに愛媛、香川の小粒三等級が金利倉敷料を入れてほゞ引合ふのみで市中正米より二、三十錢も割安に策されてゐるので定期當筋も動搖すべく目先期正米の動きは見せなかつた

山種は乘換か

東京の山種一派が當所中買建となつてゐる石數は目下の所中限が約二萬五千石、先限が九六千石と目されてゐる而して右の買玉は羽店を筆頭に丸ッ金メ等から先限に向つて丸キ金メ丸マの四店に乘換をせんとする傾向があるので市場一部では此邊手先の乘替へ方針でないかと見られてゐた

仁川期米本玉表

當限賣方　丸通一、七〇〇丸ッ八〇〇丸大三〇〇丸マ二〇〇金メ一、五〇〇

同　買方　丸四、一〇〇丸ス二〇〇丸玉二〇〇

中限賣方　丸大四、二〇〇丸玉九〇〇丸マ三〇〇金メ七、二〇〇

同　買方　丸福一、二〇〇丸ッ九二〇〇丸八〇〇丸ス一、四〇〇

先限賣方　丸四六〇〇丸大七、一〇〇丸玉一、六〇〇金メ一、九〇〇

同　買方　丸福八、五〇〇丸ッ三三〇〇丸ス三、四〇〇丸マ一、〇〇〇

常盤町場情報

【大阪電報】今期場は中東筋、西筋、株式筋及地場來客筋の投げに對する東京筋と海堀は悉く買ふ外中の谷と日先筋の利喰ひあり市場氣も賣つてみた

大阪市中在米高

大阪市中在米十七日現在は百三十三萬三千七百二十九俵と前日の在米高に比較して八千八百八十四俵の増加である

東京深川在米高

東京深川在米十七日現在は三十三萬九千百三十四俵と前日の在米高に比較して一萬六千二百九十俵の激増である

期米　正米
仁川米豆取引所仲買人
新田義民商店
仁川府本町二丁目
電話(長)一一〇二一、(新)一二〇四、四一六二
略號(ニ)ヘ(カ)タネ(ヌ)

三延市場休會

大邱、群山、木浦三延べ、正米市場は舊正の爲め例休なり

仁川穀物出入(十八日)

	移出	移入
玄米	一	八八二
白米	[illegible]	八、三一九
[illegible]	[illegible]	一、五七八
大豆	[illegible]	九、八八〇

輸移出

白米	[illegible]	四、三〇二
玄米	四二斗入	一、一五〇
[illegible]	[illegible]	一三、〇七四
大豆	[illegible]	一、六四〇
		一、九五二

市況(十七日)

◇大阪綿花

	寄付	前場	後場	止め
當限	[illegible]	[illegible]	[illegible]	[illegible]
先限	[illegible]	[illegible]	[illegible]	[illegible]

◇大阪綿絲

	寄付	前引	寄付	後引
當限	[illegible]	[illegible]	[illegible]	[illegible]
先限	[illegible]	[illegible]	[illegible]	[illegible]

大阪市中外綿相場

ストリクトミドリング	二月	[illegible]
ブローチ	同	[illegible]
ベンーガル	同	[illegible]

◇横濱生絲　[illegible]

◇現物銀相場　六七〇圓

大阪砂糖　[illegible]

日本(S.T)現物　十八圓十錢

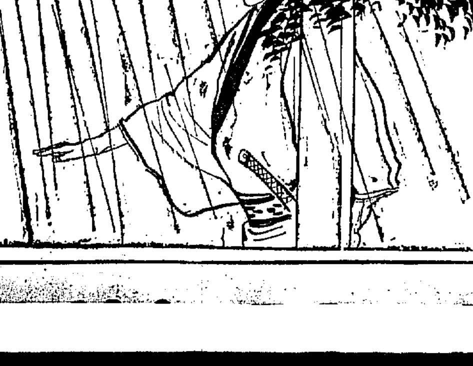

東雲小唄〔134〕
淡路呼潮作　神保朋世畫

嵐のあと(一)

戊辰、五月十五日の早朝。季節のさみだれに濁ぞと曇つた大江戸の天を擘裂して、一發の砲聲が轟くとどろいた。

『どうせ、血を見ずには鎭まるまい。行れッ』

と、官軍第一の智慧袋、長州の大村益次郎が双眉を昂げて一喝したのが抑もその導火のはじまりであつた。

かくして、寛永寺勝久房彰義隊を主にその總勢約西暦佐藤の背心も今やつひに水の泡となつた。彼の殘黨八百餘名、死を賭して籠した彰義隊の大旗。主將池田大隅守、忠組思の大旗。主將池田大隅守、承諾天野八郎の烈しき下知のもと、添組青組の別なく、銃聲、白刃一一それは殆んど楽聴に等しい彰義隊の身を挺して黒門口に、本郷臺に、根津口に、鯨波の聲を放つて押出した。

戰ひは、一進一退——黒門口は有名の近藤勇先生が、たしか此のあたりで砲聲の脚をうけられたのぢやよ。偉い人ではあつたが、なにぶん洛日の徳川方に殉身された。の宗先敗の因。あゝ、夫にしても人間の運命——この世の浮沈みはどふしぎなものはない。長州薩摩の鬱土をはじめ、洛中洛外の勤王派の浪士共が、ひと頃、あれほどまでに恐れおのゝいた。まるで鬼神の如であつた怪物も、天下の大勢には、さてどうも敵はなかつたものと見ゆる』

鳥羽伏見の一戰に、ぽんくらの竹中丹後守が指揮を誤つたのが總くづれの因となり、精鋭二百九十余名の隊士を率いて出陣した近藤勇は、あはれ虎狼の一刀を閃かす隙もなく、飛び來る銃彈に傷づいたばかりか、一味の隊士、副長の土方歳三以下僅に六十余名と減じ引いて甲州城に據るべく潜行して此の武州の地に轉戰つたその甲斐もなく、ドドのつまり、官軍の手に取つて押さへられ、遂にその首級を失つてしまつたのである。

一齋老人は、やがて通りがかりの土地の者に教へられて、漸とその刑場の跡をおとづれた。そこはふかく茂つた雜木林に圍まれた、芋草の荒天地であつた。

が——勇の首級はすでに葬まれてゐた。同志の者か、それとも烈士のほまれを慕ふた何者かの仕業であらう。そしてそこには墓木のみが、降りしきる五月雨にしとしとと濡れてゐた。

一齋は、やゝ失望の氣味ですぐさま元の街道筋へと取つて返した。

『お小夜。さアもう一ト息ぢや。近藤先生がきもをつぶす顏を、はやく見たいものぢや。はゝゝゝ』

いち早く疲れたが、然し、彰義隊士は飽くまでも頑張つた、そして、いつしか正午となつた。

その頃——磯在日旗村の名醫、前島一齋老人が、娘のお小夜を伴れて、泥濘の路の坂から、まつすぐに中仙道を板橋の宿へと乘込んで來た。苦人の一齋は、相變らず狐を馬に乘せた如なとぼけ調子でピシャ〳〵と泥を飛ばしながら

『何うぢや、お小夜、そろ〳〵疲れが出て來やせぬか』

『いゝえ』

『我は偉い。こゝから日本橋までかつきり二里ぢやが、しかし雜司ヶ谷となると、それよりだいぶ近い』

と、云ひながら一齋老人。ふと氣が付いたらしく路傍の雜木林を熱心に見渡した。

『はてな? たしか此の邊だと思ふが——』

『あの、何で御座います』

『ウン、實はその、近藤先生の首を探してゐるのだ』

『ね?』

『はゝゝゝ、これ、そんなに吃驚する奴があるものか。お前も、噂をきいて承知であらうが、それ、多摩川出身の大劍士で、ことし三五年新選組の隊長を勤めてゐられた

あすの天氣(18)

高氣壓は黄河流域から朝鮮に擴がつて、滿洲北部及び本邦方面は氣壓が低い、南鮮は殆く其の他は天氣はよく、氣溫は昨朝より三度内外下つた、明日は南鮮の朝は寒い

豫報　曇一時晴

十七日正午零下	三・〇(攝)
十六日最低零下	七・一(攝)

京城日報
朝刊
本紙朝夕共二十頁
編輯兼發行人 印刷人
京城府太平通一丁目
發行所 合資會社 京城日報社

W・ホヰットマン著　堀井梁歩譯

原文對照 草の葉

ホヰットマンの草の葉が日本の國土から生えたのが見たい。之を讀むと翻譯のやうな氣がしない。噫こゝに逞ましき精ひ盛な地の滴るピフテキだ。地球を包む新鮮な空氣だ。大地の胸奧から迸り出る湧水だ。譯者は多年アメリカに放浪し、其俗習慣に通じ、彼の詩を身に讀んだ。而して之を邦語に移す上に獨特の妙味を持つてゐる。ホヰットマンの詩が分り難いなどいふ者は、一度此譯を見たら、簡潔明、正に京の鏡の如くなるに驚くだらう。（十五日發賣）

◇四六判　◇定價金貳圓　◇送料

近衛秀麿編

新合唱曲集

世界的音樂者近衛秀麿氏が全世界古今の名曲を新に編曲、本氏が今日の感覺を以て特に歌詞を附した新合唱曲集は十代に相應しい名編曲と若き胸に直に共感する名歌詞との結は男女各聲の二乃至四聲部から混聲四聲部に及ぶ。而も歌詞は東京合唱團の實試を經た歌ひ易く、而も藝術の香高き新詩人たる明れ、各學校、各家庭、各合唱團に賞用されてゐる名作の大集でなくて新時代の集である。編曲に適する。合唱団ドにも吹き込ま（見本進呈）

◇四六判　◇定價金　◇送料

清水啓次郎著

私鐵物語

鐵道省の暗黒面、私鐵行政のカラクリを暴露して余すなし。

一世を驚倒させた私鐵大疑獄の原因は、私鐵に關する國民の無關心と無知識に在る。疑獄の禍根を斷つには先づ國民が勘員で政府の私鐵行政を監視せねばならぬ。本書は疑獄の中心問題となつた山手急行、東大阪の免許、越鐵の買收に絡る眞相を暴露し、他面歴代内閣の免許、補助、買收政策について平易簡明に説明批判し、以て私鐵問題に對する國民の認識を得たらしめんとするものである。

◇四六判　◇定價金　◇送料

春秋文庫

◇三五判◇平均★一ツ二〇〇頁◇★一ツ五十錢（送料八錢）

最新刊

一高教授 理學士 石川光春著 植物と比較したる人間★
加藤一夫著 農民文學論★
加藤一夫編 クロポトキン藝術論★
森岩雄著 映畫藝術★ / 丹野著 自然科學史★
新關良三著 西洋演劇研究★★ / 久保良英著 晩近の心理學★★
田邊尚雄著 東洋音樂概論★ / 小西重直著 教育學★
高野辰之著 民謠・童謠論★ / 深作安文著 倫理學概説★
荻原井泉水著 俳壇傾向論★ / 川合貞一著 論理學★
永井潜著 科學的生命觀★ / 帆足理一郎著 宗教教育の本質★
石川千代松著 進化論★ / 渡邊楳雄著 佛教と日本文化★

豫約配本

■第一期 大思想全集 生命の發展、新基督教論、力學對話
■第二期 大思想全集 世界文化史(三)
■ 世界音樂全集(25)(5) オルガン曲集 近世日本音樂集
■現代 醫學大辭典 補遺篇
■ 山田耕作全集 國民歌謠曲集

圖書目錄進呈

東京日本橋吳服橋 振替東京二四八六一 電日本橋自二六七至二一六九

春秋社

◇大明堂編（改新版四六判紙入 送料二錢切手一割増）

專門學校入學檢定 獨學受驗法

專門學校入學檢定試驗（通稱專檢）に合格すれば中學校出身者と同等の資格が與へられる。即ち判任文官の資格、高文豫備試驗の受驗資格、專門學校、高等學校、大學豫科の入學資格が合格科目を留保で獲得出來る。努力奮勵自己の運命を開拓せんとする士は即刻本書を求めよ。本書を見ずして徒らに合格の至難を歎じ悔を殘す勿れ。最近施行問題附

價壹圓五拾錢 送料八錢

◇本號 一冊 金卅錢 送料二錢切手一割増

東京神田小川町卅七 振替東京四七七八八
大明堂發行

教員受驗生　受驗生　文檢受驗生

三月號發賣
◇本號 一冊 金三拾錢

三月號發賣
◇本號 一冊 金四拾錢

中等教員 受驗講座

三月號發賣

◇文檢各科の受驗準備指針號

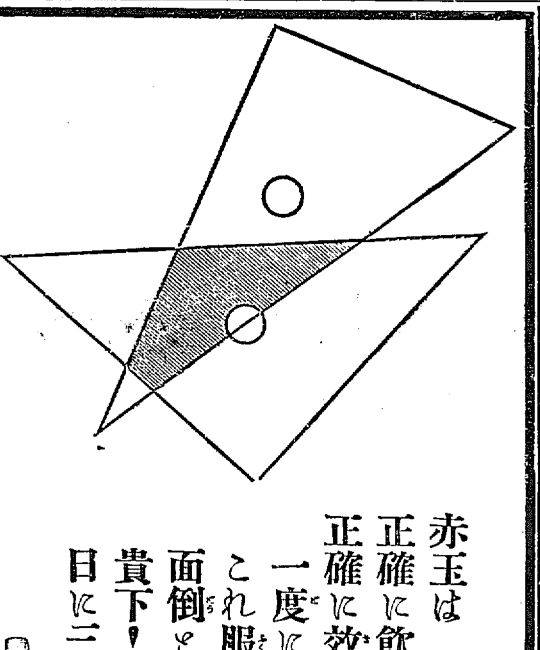

びみ じよう ぶどう酒
赤玉ポートワイン

赤玉は
正確に飲めば
正確に效く！
一度に一杯 日に三回
これ服用の本筋です
面倒とや？
貴下！食事は
日に三回です

160

●學校の成績は頭が第一である●頭がボンヤリしたりクシャクシャしたりして學課の進まぬ時にはすぐ
ノーシン
をタツタ一服のんでごらんノーシンは醫學博士の發明處方の頭腦明快劑で忽ち頭がはつきりし面白い程勉強が出來る

資本金 五百萬圓

一、當會社は確實を本旨とし御便利に業務御取扱可申候
一、當會社は損失を公平且つ迅速に支拂可申候
一、電話又は御一報次第直に社員參上可仕候

日本共立火災保險株式會社

本社 京城府黄金町
取締役會長 原 錦吾
京城府本町三丁目
出張所長 三鍋才次郎

鮮内代理店所在地

登録商標
清水式砂礫精米麥機

特許最新型の特長

一、能率倍加
一、搗減半減
一、胚芽好適
一、取替自由

賞 品評會 褒
朝鮮總督府 京畿道 農林省 京城府 京城市 選用 御用

製造發賣元 東京市神田區五軒町三 清水商會
代理店 泰明商會 京城府黄金町一丁目 京城出張所

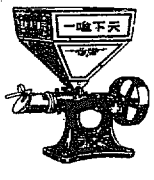

時代は國產品を要求す
世界的權威
專賣特許
トバタ發動機

農林省 鐵道省 海軍省 御指定

製造元 福岡縣戸畑市 戸畑鑄物株式會社

農工用發動機
船用發動機

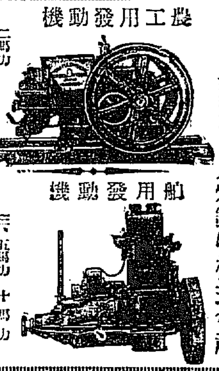

二馬力 三馬力 五馬力 七馬力 八馬力 十馬力 十二馬力 十五馬力
在庫品豊富・生命絶體永久

代理店
株式會社 弘中商會

釜山府榮町一 釜山營業所
大邱府村上町 大邱營業所 電話長九三九・一九〇二番
京城府漢江通二番地 京城營業所 電話七七二番

温泉ナラ

咸北・朱乙・遊樂園
新築開業 内湯旅館
萬翠
電話 本館 別館

濕布に優る

エキシカ・ホスピン合併改良品

エキホス

エキホスの四大特徴

（一）交換の要少き故患者の安靜を破ること少く
（二）含有藥物個々の作用によつて疾病經過に好影響を與へる。
（三）從來の濕布よりも皮膚の感觸よく、保温の目的に叶ふ故患者精神状態に好影響を與へる
（四）芥子泥巴布は厳密なる醫師の監督によらざれば却つて過刺戟ことなつて隨時症状を惹起するに反して「エキホス」は何等危險なく極めて順調に皮膚血管擴張、深部充血の目的を達し之等によつて有熱患者の經過を短縮せしめる

エキホスの效果

感冒、肺炎、肋膜炎、咽喉痛
神經痛、ロイマチス、齒痛
腰痛、打撲痛、凍傷 等に好適なり

全國藥店に販賣す
一〇〇瓦 四十五錢　五〇〇瓦 一圓五十錢
二五〇瓦 九十錢　二キロ瓦 四圓五十錢

發賣元 株式會社 武田長兵衛商店
株式會社 塩野義商店
製造元 二巴合名會社 大阪市東區道修町

EX. 151

衆議院本會議

總豫算案上程

政友會の返附論趣旨說明後討論に入る

討論未了でけふに持越し

【東京電報】六年度總豫算上程の十七日の衆議院本會議は開會劈頭日程を變更し、政友會提出の豫算審議延期および國政通用に關する決議案を一括上程、秋田清氏の說明ありて採決、少數否決の後、議事進行に關し井上孝哉氏登壇

井上孝哉氏(政) 過日本會議における地方財政問題について井上藏相に質問した際、藏相は調査の結果答辯すると約したが今日まで回答を得ないのは遺憾である、豫算審議の上において藏相の數字上の明瞭なる答辯を要求する

井上藏相 私の昨年特別議會に於て述べた地方財政の緊縮額とその後の內務省の統計とに六千萬圓の差があつたのは主として京畿市豫算緊縮の報告が開會期ひと他の府縣でもこれと同樣多少の相違を生じたものであるが、この點は甚だ遺憾とする

と答へると議場騷然、騷々しくなる。再び

井上氏(自席より) 國民を誤らしめたこの責任を如何にしてつくされるか

と他日追及すると述べて、いよ〳〵日程に入る

總豫算案

一、昭和六年度歳入歳出總豫算案並に昭和六年度各特別會計歳入歳出豫算案

一、豫算外國庫の負擔となるべき契約を爲すを要する件

を一括上程

藤澤議長 昭和六年度總豫算案を上程致します、なほ加藤一郎氏外十五名から豫算返附の動議が提出されてゐるが、委員長の報告後說明を許します

と宣し、豫算委員長

武內作平氏 與黨の拍手を浴びて登壇、豫算總會の經過並に結果につき詳細なる報告をなす。次いで政友會の豫算返附の動議趣旨說明のため三時十五分

豫算返附論 山崎達之輔氏から

山崎達之輔氏

山崎達之輔氏(政友)(登壇) 我國現在の商工業の悲況に對し、又國民生活の脅威、世相の不安に對し本豫算案は何等救恤の對策と認むべきものがない殊に財政計畫の根底に重大なる欠陷あり該豫算案は實行不可能に終るべきは明かである。更に首相代理の下に於ける豫算審議それ自體が性質上不完全にして缺陷がある審議である。これは我々が豫算各案の返附を主張する所以である。即ち

一、六年度豫算は四年度に比し三億三千萬圓を節約したが、無計畫な繰延べと、物價低落は二億三千萬圓の實際減を生じた

一、現內閣の重要政綱たる軍備改革も何等の結果を生じてゐない

一、ロンドン條約に伴ふ保有財源に伴ふ海軍補充及び減稅計畫は不可能である

一、五年度歳入狀況に徵し六年度歳入豫算の見積過大なることは明瞭である

一、現內閣の實行豫算に於ける豫算の編成權は議會の協贊權を冒瀆し豫算制度の權威を蔑視する

一、豫算は四月には實行期に入るが、幣原首相代理の在任は到底その任に非らず、從つて幣原首相代理の說明を基礎として審議するのは審査機構上不完全である。

とて豫算返附の眼目を述べ立てる山崎氏約五十分に亘り長廣舌を終る。この間議場は淨化運動の奏効と賀陽宮殿下の台臨とで平日になく靜肅に傾聽する。次いで『質疑あり』とて三時五分

八木幸吉氏(國同)(登壇) 政府は昭和五年度豫算並に決算において我々の見るが如く歳入見積過大が暴露した場合引責辭職の肚があるかどうか。又明年度豫算案について見るに社會政策事業に充當されたる豫算額は甚だ微少である。更に現下の重大問題たる救護法を豫算に計上して本議會に提出する意思はないか

井上藏相 今日のところ五年度の豫算決算に赤字を出すやうな虞はない、隨つて私に對する責任問題も考へてゐない。救護法は是非六年度から實施したい意嚮で、現に豫算關係その他を研究中である

更に宇垣陸相からも所管の豫算に對する答辯あり

藤澤議長 山崎君から提出された豫算返附の動議は先例により豫算案の討議と併合して討議する旨を述べ、いよ〳〵自由討論に入る

討論に入る

贊成論

柴安新九郎氏(民政)(登壇) 私は朝鮮に於ける道廳移轉費を除く本豫算に贊成するものである

と前提して

今日の經濟的狀勢に鑑みて編成されたる本豫算案に對しては國民擧つてこれを歡迎するであらう。大體現下の我國の經濟不況は政友會內閣の積極的政策に因をなしたものといはねばならぬしかして現內閣がかゝる經濟狀勢に應じて緊縮政策を實施し**この趣旨の下に本豫算を編成したる事は我國の財政の基礎を確立した事に外ならぬ。** この事は本案の內容を研究すれば行政の合理化及び國民負擔の輕減の二大政策が含まれてゐるに見ても實證し得るのである。**若し政友會がこの案に反對するならばその黨議で決定したる財政經濟政策を堂々とこの壇上で發表して國民に想ふるべきではないか。** 反對黨の議論は抽象論のみで何等見るべきものがない

と政友會の三土氏等の演說內容を批判しつゝこれを論駁す。この時朝野兩黨の論戰を御興深げに御傍聽遊ばされてゐた賀陽宮殿下は御退出遊ばされた

柴安氏(更に語を繼いで) 政友會は今日の不景氣が現內閣の無準備による金解禁によるものの如くいつてゐるが、**若し政友會にその對策ありとするならば何故にこれを天下に發表しなかつたか。** これ即ち自らの無能を暴露するものである。この意味から政友會は自己の非を悟り本豫算に贊成する事が大政黨の執るべき態度である

と結んで降壇、ついで

反對論

大口喜六氏(政友)(登壇) 私は山崎君の本豫算返附論に贊成するものである

と冒頭し

明年度豫算案は現內閣の緊縮方針に基いて編成したと稱してゐるが、豫算の總計金額を以てしては果して緊縮方針によるものか、積極方針によるものか判らない。即ちこの豫算案を見るに僅かに三、四百萬圓の節約であつて大部分は事業の繰延べである。**事業を繰延べるといふことは借金を殘すといふ事を意味するものである**

次いで四年度と五年度の豫算を對照し編成替へしたとを難じ

明年度豫算に於ても又復歳出入見積欠陷の隱匿を暴露してゐるのみならず、宣傳した行、財政の整理として軍制改革等は今日に至るもその實證を示さず、**全く國民を欺く厚顏無恥の態度といはざるを得ない**

と難詰し

明年度豫算の見積過大は四千萬圓に垂んとしてゐるが、政府はかゝる杜撰なる豫算案を糊塗するため必ず決算繰延べの術策を執るに違ひない

と豫算案に計上された各種目の數字を讀み上げ、豫算總會における**井上藏相の答辯內容を批評して辛辣なる反對論を展開し**

見積過入の甚しき例は明年度の勸業收入が昭和四年度の見積收入よりも多額であることを以てしても豫言する事が出來る

と斷じ、次いで論旨を轉じて**非募債主義から募債主義への豹變事實を一々指摘して大聲叱呼し、**獨逸賠償金を一度公債償還法に背反し、公債償還資金に繰入れ六年度には一般會計に繰入した事實を朝令暮改と詰る。大口氏は問題を再轉して將來の財政計畫を組上に乘せ

藏相の言明では我國將來の財政計畫は杜撰極まる缺陷だらけである

とてロンドン條約による海軍保有量の全部を行使するため留保財源の有無を舉げて

今日の減稅は翌年後の大增稅を意味する

と斷じ、更に不用意の金解禁の惡影響を數へ正貨切下げ論を高唱し又消費節約政策を難詰して『現內閣の消極的經濟政策は牢である』と大見得を切り、約一時間半に亘る返附論を終る。この時小山副議長一時間の休憩を宣す、時に五時五十五分

贊成第二陣

再開 午後七時廿分

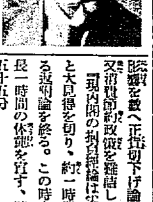

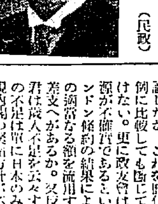

堤康次郎氏(民政)(登壇) 政友會は本豫算案に對し返附論を以て臨んでゐるが、**若し欠陷を認めるならば修正なり削除なりの要求をなすべきである。** 然るにこれをもなさず徒らに豫算の審議を遲延せしめんとするは審議權を蹂躪するものである

と前提して

田中內閣の放漫政策によつて生じた我國の不景氣の慢性狀態は現內閣の金解禁斷行によつて漸く安定したのである。**この大事業は俗論に媚びる薄志弱行の徒の到底實現し能はざるところである、** その實例は現に政友會の三土君にあるではないか

と金解禁の功德を說き、盛んに政友會の財政經濟政策をこき卸せばこれに和して民政黨拍手を送る。

堤氏(更に) 政友會は今日我國の經濟狀態が非常に悲觀すべき狀態に陷つてゐるかの如くいつてゐるが、これは流言蜚語を飛ばして財界を攪亂せんとするものである。又大口君は現內閣の非募債主義が破綻してゐるかの如く論じたが、これを歷代內閣の實例に比較しても斷じて左樣な事はない。更に政友會は減稅の財源が不確實であるといふが、ロンドン條約の結果による剩餘金の適當なる額を流用するに何の差支へがあるか。又反對派の諸君は歳入不足を云々するが歳入の不足は單に日本のみではない現內閣の緊縮方針が不徹底であるとの見解も認識を誤つてゐるものである

とて犬養總裁、三土、大口氏等の放言を論詰し個人的に亙つて罵語を放てば、政友會は憤慨して盛んに怒號を以て應酬する

堤氏(最後に) 諸外國においては政黨政派を超越して今日の世界的經濟國難に當らんとしつゝあるに拘らず、**我國のみ反對派はただ政權欲しさに徒らに反對のため反對論をなすは反對黨のために惜むべきものである**

と結んで降壇。この時

作田高太郎氏(民政) 本日の討論はこの程度に止め明日定刻より本會議を開き討議を續行したい

との緊急動議を提出し、議長これを諮り、滿場異議なく八時十五分散會となる

政、民安協して 十八日に持越

第一控室の發言は 政友會の自由裁量に委す

【東京電報】豫算討論に關する議事進行に關し小山副議長は休憩中政民兩派の間に斡旋した結果、政友會の森恪、民政黨の山道襄一兩氏は議長室に招かれ十八日は本會議を定刻午後一時から開會し豫算案に對する討論を續け午後六時頃に討議を終了採決を行ふこと

に協定成立した。なほ第一控室の發言者は田川、大山兩氏あるも何れも政友會同樣に豫算反對の趣旨であるを以て發言の機會を與へるやについては民政黨は政友會に一切を一任したので政友會の自由意思に基き決定される事となつてゐる

本府としては—暫く推移を靜觀

今は對策の樹てやうもなく またその時期でもない

◇—忠南道廳移轉費削除問題

衆議院における忠南道廳移轉費削除については、總督府でも事の意外に驚き、十六日豫算第一分科會において遂に削除に決定せる報に接すると共に、同日午後四時から總督官邸に緊急局部長會議を開き、折柄病臥中の齋藤總督も特に病を押して、今村內務局長を中心に善後策を凝議したが、總督府今後の方針については、同移轉費はもと〳〵與黨が政府および總督府の要請を斥け、飽くまでその意思を貫徹せしめんとし、豫算分科會において修正案を可決したもので本會議においても與論その修正通りに可決せられるであらうが、貴族院において果して衆議院の修正通りに通過するや否やは將來の問題で俄かに豫斷を許さない。しかも目下の情況によれば、貴族院方面の空氣は**必ずしも與黨の意思と一致してゐるわけではなく、貴族院として獨自の見解を持してゐる方面もあるやに見受けられ、今後の成行については即斷を許さぬものがあるので、この問題に對する總督府の今後の方針についても今は衆議院の決定のみをもつてしては具體案の立てやうもない。從つて貴族院の意向が決定して、いよ〳〵總督府として方針を決せざるべからざる時機に到達するまで、徐ろに中央政界の情勢の推移を靜觀するに如くはなく、**そのうち兒玉政務總監も歸任することゝて、然る後に總督府として的確方針を決定しても遲くはあるまいといふことに意見が一致した

責任問題など 起るべきでない

拓相、總監間の諒解

【東京電報】忠南道廳移轉費は衆議院で削除することになり、齋藤總督初め兒玉政務總監、松田拓相の責任問題を云爲するに至つたので、**松田拓相は兒玉政務總監とこれが善後處置に關し協議の結果、既往に於てかゝる前例もあり且つ一道廳新營費の削除であるから極めて輕く扱ふを妥當なりとの意嚮から、總督は勿論、兒玉總監、延ひては松田拓相の責任問題に及ぼすものでない**との見解の下に『道廳移轉は中央において種々誤解を生ずる惧れあり』との理由で中止することに決した。從つて貴族院方面への諒解運動も一切行はざることとなつたが、元來移轉費削除となつた裏面には松田拓相に對する閣內一部の反感が因をなし、遂にこれを唯一の機會として削除となつたもので現に松田拓相の進退問題について裏面に策動する者もある模樣で、これが成行如何は極めて重要視されてゐる

誤解と拓相いぢめ

【東京電報】今回與黨が忠南道廳移轉に反對するに至つた經緯としては同問題が今なほ尾を曳いて收賄事件に關係ありと誤解されてゐる點と、與黨一部の松田拓相いぢめから來たものといはれてゐる即ち幣原首相代理設置問題の際松田拓相が率先してその實現に努めて以來安達系では松田拓相に敵意を含み、今回の問題に際しては移轉先の大田は政友系が實占めてゐるなどと盛んに宣傳し、三木氏を中心とする內閣改造派と提攜して與黨に反對大勢を釀成せしめ遂に削除となつたものである

議會雜觀

さても珍しい 上品な議會

＝宮樣の台臨で

【東京電報】賀陽宮殿下の台臨を仰いだ十七日の衆議院本會議は名物の泥試合もなく、與野黨の珍しく雛壇の腕白も稀で、皇族席は傍聽席の正面、議長席を斜向ひに見下せる位置、それで殿下と向ひ合つた議長は至つて神妙、議場が一寸でも沸き立つと『請靜肅に』▲議長席の左右に分れた大臣席の各大臣もお行儀がよく、平日は頬杖姿の井上藏相もこの日はきちんと兩手を膝に置いてゐる▲議場はまた大したつき』等の騷音が聞えるのみ今議會初めて見る靜肅な議場である▲賀陽宮殿下は始終御熱心に御聽き遊ばされ、政友會の緊急動議の趣旨說明の時などは椅子から御乘出しになつて聽きとれてゐられた▲豫算委員長の武內作平氏、豫算委員會の經過並に結果報告のため登壇『豫算總會が混亂に混亂を重ねた事は誠に委員長たる私の責任であつて全く私の不德の致すところであります』と述べると、政民兩派から『ノー〳〵』といふ聲が起り、近頃珍しい情景である▲しかしその直ぐ後から『お前の故ではない幣原が惡いんだ』で折角の美しい情景も元の醜態なものになつてしまつた

故松室氏叙位

【東京電報】十六日逝去した松室樞府顧問官に對し特旨の如く十七日左の御沙汰があつた

從二位勳一等 松室致

敍正二位(特旨を以て位一級被進)

松室氏葬儀は 法政校葬で 十九日に執行

【東京電報】十六日逝去した松室致氏の葬儀は法政大學校葬として十九日午前十一時から十二時まで同校に於て執行されることに決した

首相登院問題

貴族院でも問題化

緊急質問の具體化

は貴族院硬化の大勢を現はすか

【東京電報】貴族院では豫算案の上程を目前に濱口首相登院問題を重大視し、豫算案の審議開始の前提として政府にこれを確め置くべしとの意見有力となり、研究會の提唱により十七日午後緊急各派交渉會を開くことになつた。研究會の意向とする所は豫算案上程の段階にて藏相の說明直後、首相登院問題につき緊急質疑を試みんとするもので、貴族院全院の意思をよりよく代表せしむる形を取るべく、火曜會の一條實孝公及び佐々木行忠侯を煩はしこれを行ひたき希望であるが、火曜會では政治的に利用さるゝ惧れありとてこれを引受くるに難色ある模樣で火曜會が拒絕すれば研究會より政黨的に無色なる有爵議員を物色して立たしむるはずで、何れにしても首相登院問題の緊急質疑が假然具體化するに至つたのは貴族院硬化の大勢を現はすものとして注目さる

各派交渉會 意見一致せず

無用論—提起論—自重論

【東京電報】首相の登院問題緊急質問に關する貴族院各派交渉委員會は十七日貴族院散會後院內に開催、阪谷男(公正)座長の下に研究會濱口首相より提案者として濱口首相の何日登院し得るやを衆議院の如く政治問題的に質問するのでなく、穩當な立場から貴族院一致の形式により質問したい

と提案理由を述ぶるや、これに對し阪谷男

公正會としてはその質問の要なしと思ふが、提案者は首相登院不能となれば豫算審議を不能ならしむる肚か

と政府に有利な陳謝をなし、溝口伯は左樣な意味なき旨答へ、大井成元男、阪谷男と同樣の意見を述べ、伊澤多喜男氏(同成)

首相登院を促す動機如何

と問ひ、溝口伯

別に動機はない

と答へ、次いで青木信光子

貴族院は既に首相遭難に對し見舞ひの意を表した以上登院時期を質すは當然なり、政府もあつさり答辯すべきである

と述べたが小林嘉平治氏(同和)

この際貴族院と衆議院と同一視さるゝ虞れあるから個人資格で質問すればよい

と述べ、伊澤氏も貴族院一致して登院を要求するを避け各派交渉會の名にて非公式に登院を求むる案を提唱すると述べ、內田嘉吉氏(同和)も愼重論を唱へ遂に意見一致を見ずして零時散會した

けふの總會で 提唱者研究會

＝決定する

【東京電報】貴族院各派交渉會は阿部眞揮問決定を見るに至らなかつたので、提唱者たる研究會では十八日緊急總會に諮つた上首相登院問題の緊急質問を行ふに決定したなら、交友俱樂部も結局これに同意することになるので、緊急質問の動議は絕對多數をもつて成立せしむる方針である

先手を打つて 政府から報告

濱口首相出席質問問題と 政府の對貴院策

【東京電報】政府は十七日午後六時衆議院本會議休憩時間を利用して院內閣議を開き、濱口首相登院問題に關する貴族院各派交渉會の經過に基き今後の對策につき意見の交換を行つたが本問題につき貴族院各派交渉會の意見の一致を見なかつたが將來は觀測出來ぬ、即ち各派は濱口首相の登院時期を確かめる方法については異論はあつても、その登院を希望する點においては大體同樣の意見を持つてゐると觀るべきである。從つて濱口首相の登院が豫算案審議に重大な關係を有することは爭はれぬから、政府としては濱口首相の容態から萬一登院の運びならんことを希望すると共に、貴族院各派の意見の纏らぬ中に機先を摘んで政府側より先手を打ち、首相の病氣の經過を說明し不日登院すべきことを述べて質問を防ぎとどめる必要がある

といふに意見の一致を見、この方針で貴族院に臨むことに決した

自分の登院は 時日を約されぬ

幣原男は內閣の代表

濱口首相加藤總務に答ふ

【東京電報】民政黨の加藤總務は十七日午前九時十五分首相官邸に濱口首相を訪問

本日政友會より首相登院まで豫算審議を延期すべしとの決議案が提出されるので首相の登院時期を確めねば答辯が出來ぬからその時期を承りたい

と質し會議約四十分で辭去したがその際首相は

自分の病狀は漸時良好であるが只今何時から登院すると時日を確めるわけには行かぬが不日登院する。幣原代理は一人の幣原でなく濱口內閣全體を代表してゐるものだから幣原代理の答辯で十分であつて、自分が登院せざるの理由を以て豫算審議を延期する論據とはならぬ

と述べた

合併移轉反對派に 形勢は有利に展開

大歡呼に迎へられて歸任の三氏

交々得意で語る

【仁川電話】仁川府民の決議により七萬府民の代表として仁取合併移轉反對陳情のため去る五日東上以來中央政府の要路に對して運動に努めた上京委員後藤、杉野?八、金允福の三氏は十七日午後七時卅六分上仁川驛着列車で歸仁した。委員の歸仁を待ちわびた公職者、聯合青年團員をはじめ府民無慮四千名が驛構內から驛前の廣場に溢れ、永登浦まで出迎へた聯合會幹部廿餘名に擁せられた三委員がプラットホームに姿を現はすや、結城聯合會長の發聲で上京委員の萬歲を三唱狂はんばかりの歡聲で三委員を出迎へた。記者は永登浦に三委員を出迎へたが、さすがに溢れんばかりの歡聲を抑へながら

交々語る

上京以來拓務、商工、內務各大臣、政務、次官、關係各課長、阪谷男爵、水野元政務總監を始め要路當局、政黨有力者を歷訪し仁取の由來、仁川の立場を極力陳情し當局の方針をも承つたが取引所令の原案が法制局から拓務省へ逆戾りしたなどといふのは合併派の逆宣傳で、議會に緊急案が屢々提案されるので遲れてゐるらしいが、法制局の審議もすでに終了し經過法につき考慮中と傳ずる。

新取引所令 の內容は會員組織であること、兩券と物產との同時の上場を許さないこと一取引所主義でないことは確實である

大正十一年取引所法の改正以來內地では右の大方針によつてすべてが處理されて居り、朝鮮の新取引所令も內地の大方針によることは動すべからざる所である。たゞ假設取引所に對する處置として仁取は米穀取引所に、京取は商券取引所に認めらるゝことに經過法が設けられることゝ確信する。小阪拓務次官のお話によれば『市場なるものはその土地に與へられた特權で株主の決議で自由になるものでない』往年橫濱の生糸市場を東京に移轉しやうとした時實業が多數出來ると反對から陸議者は株を買收して合併決議をなしたが、橫濱は生糸を生命とする所であるからそれを移轉することは橫濱の繁榮を阻害するものとして、橫濱の合併決議は不認可となつて徒勞に歸した。仁取を動すことは恰も橫濱のそれの如く仁川の繁榮を根本から破壞するもので、かゝる無理なことは出來るものではないとのお話であつた。

有りがたい 阪谷男爵からも仁川に許可された仁新市場は仁川が最早やいらないといふなら兎に角、繁榮の基礎であるものを動すことは出來ぬとの御意見を承つた。合井、小松兩氏を初め六七名が必死の努力をしてゐるが拓務省にて新取引所令の骨子を讀み聞かされて最早施す術もなく解散論を持ち出して仕舞ふなどとてもお話にならぬ。要するに最近は合併派の言分はいよ〳〵窮付になり、京取を如何にして救濟するかに腐心してゐることは明かで、民政黨某有力者や丸山總監等から移轉を伴はない經濟合併を極力勸說されたが、我々は後日に禍根をのこす樣な合併に對しては府民の代表として不贊成の旨答へて置いた

直に報告會

府民公會堂に溢る

【仁川電話】府民多數の出迎へを受けた上京委員後藤、杉野、金允福三氏は直ちに公會堂に赴き堂に溢れた府民に對し交々謝辭を述べたる後大體右申報と同樣の報告をなしたが、公職者聯合會理事太田忍氏は府民を代表して上京委員に衷心感謝の意を表し吉田、河野の兩委員の歸仁を待つて近く正式に府民報告大會を開くこととして午後九時半散會した

貴院實業關係 議員も一致反對

昭和懇談會の申合せ

【東京電報】貴族院における實業關係議員によつて組織されてゐる昭和懇談會は十七日午後五時半より工業俱樂部において例會を開き馬場、今井、大橋、內藤、藤原、馬越、根津氏等二十五名(研)▲磯貝、田村氏等六名(同成)▲赤松、竹越氏等四名(公正)▲大川氏等九名(交友)▲稻畑、服部氏等四名(同和)▲磯村、湯川氏等三名(無所屬)

五十一名出席、內藤久寬氏を座長に推し、政府の勞働組合法修正案につき協議の結果、滿場一致これを排擊するに決し、若し貴族院に提出された場合には一致して反對することを申合せ、更に小作法案に對しても一致の行動をとつて反對することを申合せた

修正案にも 絕對に反對

勞働組合法案に對する 資本團體の申合せ

【東京電報】勞働組合法修正案に對する京濱產業團體聯合協議會は十七日午前十時半より東京商工會議所に開會、京濱三十四產業團體代表の外近畿、東海、九州、北海道等の各產業團體代表も參加し八十餘名出席、修正案も社會局原案と大差なきものなれば絕對に反對する旨の決議をなし、趣旨の貫徹に努めることを申合せた

けふの兩院

【東京電報】十八日の兩院日程左の如し

貴族院 國務大臣の都合に依り本會議も委員會も開かず

衆議院 午後一時本會議を開き、直ちに豫算案討論に入り內田信也氏(政友)田中武雄氏(民政)砂田重政氏(政友)田中宣氏(民政)等の順序で議論を闘はせる。なほ午前十時から減稅案、米穀法、刑事補償法、地方鐵道補助法、市町村改正法案、小作法各委員會午後一時から公娼制度廢止に關する法律案委員會等が開かれる

西國後繼內閣

全くの新顏—サン氏に降下

【マドリッド十六日發電】辭職せるスペインのベレングル內閣の後繼內閣組織の大命は、十六日サンチエズゲラ氏に降下した、同氏はまだ曾て何れの內閣にも閣員として列したことのない全くの新顏である

府明年度豫算

本月中に大體決定

新規事業は公設質屋の新設

京城府の六年度豫算はすでに大體の編成を終つて目下府尹の手許で審議中で二月中にはこれが決定を見ることゝなつたが、右豫算は五年度に比して經常部、臨時部とも多少減じてをり、新規事業としても格別目ぼしいものはなくたゞ現在一ケ所の公設質屋を更に竹添町に一ケ所新設し、運轉資金三萬圓を以て年度替りから直ちに營業を開始することゝなつてゐると

辭令 【東京電報】

道囑 木下林太郎
道囑兼道技手 深澤幸次郎
本府囑 德永一衞
道囑 西岡傳應
任道理事官(七等)各通
郡屬 小橋幸一
任府理事官(七等)
道書記 八木信雄
任府事務官(六等)
道小作官 一杉東平
道書記 岩上忠人
任道視學(七等)各通
休職郡守 金東煥
道理事官 松田年壽
同 木村克衞
同 山崎榮太郎
同 尾崎則八
府理事官 金潤厚
依願免本官(各通)

人

◇竹井三郎氏(國際通運京城支店長)東上中の處十七日朝歸城

◇中村茂氏(新田ベニヤ製造所京城支店長)十七日朝入城朝鮮ホテル

◇笹野約雄氏(新田煉乳製造所)同上

太平漫語

政友會が豫算審議延期決議案を提出したが、無論否決されたが、野黨政友會としては今議會中の行動中、一番筋が通つてゐる▲筋が通つてゐながら一も二もなく蹴とばされたのは少數黨の情なさではあるが、敗れても筋は破れない▲決議案の主旨も理由も政友會としてはむしろ出來すぎてゐる。これには否決しながらも與黨內にも同感者がすくなくあるまい▲民政黨も野黨なりせばこの場合政友會よりもつと理窟つぽい決議案を突きつけること疑ひなし▲黨外閣僚たる幣原男の首相代理には、與黨內にもかなり頭硬なる反對論者があつた。この反對論者は同時に濱口首相の腹心を以て任ずる一組であつた▲その濱口首相が豫算案の審議が終る頃まで登院せず、議會では、かねて好まざる首相代理が跋扈に暖を取られて苦しんでゐる▲與黨の面々幣原男に對する同情よりも、濱口首相の不出場に對する消極の念が深刻化するのは理の當然であらう▲そこへ政友會が首相呼び出しの決議案を出す、與黨內に共鳴者のないはずはない。與黨の否決はこゝにおいて『傀儡』の否決であり、與黨は政友會の浴びせかけて『傀儡の多數黨』たることを甘受しなければならぬ▲朝鮮の一小問題である忠南道廳移轉費を堂々削除し去つた與黨が、財政の大問題である政友會の理論的決議案をこそ〳〵否決してしまつた▲二つとも黨派心理とか犧牲とかの說話とあれば、また何をかいはんやだが、國民の光る眼の前で、この下手な藝術を演じて、利が明かないなどと己惚れてゐるならおめでた過ぎる▲濱口首相が官邸で熱心に步く稽古をしてゐるといふ。步行の點だけで登院の問題が解決されるほど元氣になつてゐるなら、それでもぼつ〳〵登院してもよからう▲口は利ける、頭は確か、食ふ方も普通にいけるなら『步行』ぐらゐは問題ではあるまい。疲勞といふ、こんなときに便法なのが澤山ある—

社説　自活線上に立つ少女ら
雇用者へ望む

つい十年も前までは、尋であしらはれてゐた女子參政權の運動や婦人問題などが、この頃では、しつかりと根を張つて、男性の鼻先へ、その運動の拳を突きつけて來た。男が馬鹿に見切つてゐた弱い女の拳にも、眞劍さが篭れば自然に威力がある。その拳に對して、男性は今やそれを一笑に附して拂ひ退けることは出來なくなつたばかりか、どうかすると、こちらから手を差し出して握手を求めるやうな機運になつて來た。それは婦選問題などが、漸く議會の眞劍な議題として迎へられてゐることに見ても、あまりに明らかな事實である。

◇

婦人參政權問題は女權擴張に伴ふ重大な問題ではあるが、われらはそれに先だつて、その權利擴張の正常な主張に値する多くの事實を認めないわけには行かないのである。それは、かつては男性の生活の寄生者であり、進んでは内助者であつた女性が、男性と同じく生活戰線に立つて雄々しく戰つてゐる事實、しかも能力に伴ふ重大な義務——たとへば姙娠、分娩、育兒等の——があるに拘らず、生活の戰鬪線に立つことは、男性より以上の苦鬪と見なければならないのである。

◇

勿論、數において、女性の勞働者——獨立自活者は、男性のそれに比較にはならないのである。しかしながら、就職戰線に喘いでゐるもの、失職して飢餓線上に彷徨してゐる男の群を尻目にかけて、女性は今や果敢に男子の生活線を侵略しつゝあるのは事實である。それは事業の機構が、漸次女子の勞役を必要とするやうになつたからでもあらうが、女性自ら『食ふために』起たなければならなくなつたからである。たとへば、京城の如き一都市にしても、大學、高等專門學校から、中、小學程度の學校に至るまで、卒業者の就職に血眼になつて運動してゐる折柄、しかもその就職率が悲慘な數字を示してゐるのに、女子中學程度の卒業者が、猛然と就職線上に飛躍せんとしてゐることに見ても『來るべき女の世界』が覗はれるのである。

◇

昨年あたりからの著しい傾向は中等學校、女學校入學志願者の激減であつた。そしてそれと反對に實業學校志願者が殖えたことであつた。それは、早く學校を出て、早く就職しようといふ希望の現はれと見ねばならない。間に合ふ教育、實生活を保障される教育が、望まれるやうになつたのである。言ふまでもなく、それは不景氣の反映に外ならないのであるが、少年時代において、既に獨立自活の心がけを養ふには、一面不況が幸ひして好い結果を招來するかも知れないのである。

◇

女學校卒業程度といへば、まだ十八九歳の妙齡の少女である。それが、多くは家庭のため自活の戰場に立つのである。吾人としても親兄妹としても、それ〴〵の苦痛を感ずるに相違ない。しかし、今日では、その昔のやうに『世間體』といつたやうな見榮を張るにはあまりに世智辛くなつて來たのである。守つて取るよりは、進んで勝つた方がましなのである。かういつた自覺が、若い女性を强いものに育くみつゝあるのである。學窓を巣立つて、自活の職場に飛び込んで行く少女らに對して雇用者は、第二の教育者たる心がけが望ましいのである。何となれば、彼女達の大部分は、二三年の間には、良き妻として家庭を作るであらうから。

賀陽宮恒憲王殿下　貴衆兩院御成り
御熱心に御傍聽遊ばさる

【東京電報】賀陽宮恒憲王殿下には御見學の思召しより十七日午前十時貴族院に成らせられ、貴衆兩院正副議長、幣原首相代理以下閣僚等の御出迎を受けさせられ閣僚とともに正面皇族席にて御熱心に御傍聽あらせられた、殿下には引續き午後一時より衆議院に成らせらる、皇族方の議院に成らせらるゝとは第五十一議會に秩父宮殿下が御成り遊ばされて以來、今度は第二回目であ

混亂—落花狼藉
「パンデモーニアム」
帝國議會の筋肉勞働者達を　東京外國信員はこう云ふ

【東京】帝國議會の筋肉勞働者諸氏の活躍ぶり——それを海外諸國に報道すべく、東京にゐる外國通信員によつてパンデモーニアムといふ文字が使はれた、即ち——

Pandemonium reigned Diet Past few days result slip of tongue by shidehara.......

そして詳細にいはゆる『失言』なるもの、内容、その意味、政友會の態度、無產黨の聲明書などをつけ加へ、これが長い電報となつて海外諸國に打電され、世界各國の新聞に出たのである

パンデモーニアムとは混亂、落花狼藉といふやうな意味である。時としては惡魔の巣窟といふ意味にも用ひられる。

會議下手な國民

議會の有さまを見て、無產黨の諸氏はこれだから既成政黨は駄目だといつてゐる。けれども無產運動者の大會はいつも亂鬪で、國領で罵詈がスラ〳〵と並んでゐるとでもいふのだらうか。

有產無產の別なく、日本人は會議下手である會議で物事を纏める能力に乏しい場合を待つてゐる帝國議會のパンデモはこの國民的缺陷の縮圖である。パンデモは決して衆議院の特產物ではなく、他の色々な會合において屢々これを見るのである。

斯うした國民に果して議會政治が適するかどうか、近來これは心ある人の胸につかへる大きな疑問となつて來た。況んやソヴイエット政治においてをや。ソヴイエットとは會議といふことである。

協調か鬪爭か

某衆議院議員は昨年或る會合において述べた——

議會は政權爭奪の鬪技場である權力の爭奪が目的で、政策は單にその手段たるに過ぎない

協調ではなく、爭鬪である。だから話し纏めようといふのではなく、打ちこはさうといふのである今や政治は政黨政派の爭鬪と化し產業もまた勞資の爭鬪に惱む。こゝもかしこもパンデモである。政治において爭鬪の範を示し、しかして社會に仁愛禮讓信を求む、亦難いかなである。

同志討ちの損害

汽車や電車の乘り降りにしてもさうである。日本の民衆は秩序を重んぜず互讓の精神に乏しく、先きを爭ひ、われ勝に押かへし、隱々混亂、喧嘩、パンデモを作る。

貿易もまた然りである。日本人の最も恐れる競爭者は外國の貿易業者ではなく、同國人の商賣仇である。同國人の同志討ちによつて傷つけられる損害が最も大きい。

鶴の一聲

政治においても產業においてもわが國の進運を妨げるものはこのパンデモである。

むかしは鶴の一聲といふものがあつた——『各々方お靜まり召され、何事でござるか……』

これでパンデモが一度におさま

歐米に於ける國民精神涵養（三）
總督府視學官　福士末之助

◇

更にまたこのウインターリンネンの一端にチーアガルテンといふ非常に大きいベルリンの公園地があります、この公園地の少し右に金ぷ樣として大空に聳ゆるドームを有つたる所の國會議事堂があるこの國會議堂の正門の前には、威風堂々たる所のビスマークの大銅像がある。それから約一町半ばかり向ふに、これまた天を摩するばかりの凱旋の記念塔が立つてをります。これは普佛戰爭の際の記念塔でありまするが、之を基礎としてその前方に堂々たる所の凱旋路の兩側には、ドイツ興隆の史蹟に勳功を注いだ所の群英の大理石の像がチーアガルテンの樹林たる綠林を背景として立てられて居るのであります。更にまた、この凱旋道路を十字に横ぎるドライブ道を一里ばかり參りますればシャールロッテンブルダといふ町があります。京城ならば龍山にあたりませう。そこに參りますれば、プロシヤ時代よりの離宮がある。その離宮もまた今は公園になつてをりまするが、その公園の中にプロイセンの三人の有名の皇帝の墓があるその墓の中に……これを詳しく申すと限りがありませんがナポレオンがドイツに攻め入りました時に讓ながらにプロイセンの窮滯を歎へられました所のルイゼ皇后の大理石の臥像があります御承知の通りこの皇后は、賢夫人と申された方でありまして、この國家危急の時にナポレオンの膝下に、祖國の安泰を乞はれましたことは歷史上の記錄的事實として今尙日本の外國歷史にも出てをりのでありますこのルイゼ皇后は、白大理石の臥像の下に靜かに眠つて居るのであります。』

◇

獨逸においても斯の如き設備を申しましたならばまだ際限りもありますまい。しかして私の如き教育に關係のある身から之を見ますれば一として悉皆國民精神の涵養に資せざるものはないと思はるのであります。

序でに申しまするが、私共の見物した所、獨逸は今日もなほ他より[illegible]病院扱ひにせられて居る、決して病床は致してをりますまい。しかして私のその感じはドイツ青年の興隆の狀況において直接的に起つたのであります。ドイツは今日非常な努力を以て體育の興隆を計つてゐる。體育といつてもチャンピオンだけの運動に狂奔して多數の人が自ら運動もせず手を拍いて歡んでゐるといふ余興的の體育では斷じてありませぬ。ベルリンの郊外にはお聞きになつた方もあるかも知れませぬが非常に金を使つた所の體育場があつてトラック、フキールド、ベースボール、フットボール、水泳場、室内運動設備は申すまでもなく、競爭場に至るまで總ての運動設備があつてそこに體育研究所が附屬してゐるのであります。これを見學しました時に私共を案内して呉れたのはそこに練習してゐるドイツの青年でありましたがこの青年は、丈が高く、體格逞しく鍛へられ、[illegible]はいはない少しも神經質的な、グナグナした所はない文字通りの剛健質實の青年であります。私共は研究所などをずつと見て歸つて來た時に左樣な雄々しき青年が六七十人ばかり一隊となり、今や宿舍への驅足歸途の事壯なる歌を合唱しながら隊伍整々堂々として勇しく步き來る有樣を見たのでした。これは何といふ他山の石でありませう。今日申上げたいことの本旨は我々が今後國家に處するについては、先づ第一に國民精神についての自覺、建國の精神に對しての自覺即ち國家の心と國民の心とが、合致してその間何等隙るべからざる關係において、いはゆる皇室を中心と致しまする所の七千萬の國民が、打つて一丸となることの要諦を第一とするのでありますがこれと共に身心剛健なる所の國民が、出來なければ、或は產業にしても、或はその他のことに致しましても憂ふべきことが多いではないかといふことを、この獨逸の青年を見ましたときに深く心に動き來つたことを、茲に附言せざるを得ぬのであります

米買上價格
第二回百萬石

【東京電報】第二次米買上値は左の如く十六日發表された

▲山城一等 七圓七十五錢　同二等 七圓六十三錢　同三等 七圓四十七錢　同四等 七圓十九錢
▲丹波一等 七圓七十五錢　同二等 七圓六十五錢　同三等 七圓四十七錢　同四等 七圓十九錢
▲丹後一等 七圓二十三錢　同二等 七圓十一錢　同三等 六圓九十五錢　同四等 六圓六十七錢
▲攝津一等 七圓九十五錢　同二等 七圓七十九錢　同三等 七圓五十四錢　同四等 無し
▲河内一等 七圓六十一錢　同二等 七圓三十五錢　同三等 七圓十五錢　同四等 無し
▲和泉一等 七圓五十六錢　同二等 七圓三十九錢　同三等 七圓十九錢　同四等 無し
以上小粒との差額各等十六錢
▲奈良一等 七圓七十九錢　同二等 七圓六十三錢　同三等 七圓四十四錢　同四等 七圓十九錢
▲同（小粒）一等 七圓六十三錢　同二等 七圓四十七錢　同三等 七圓二十七錢　同四等 七圓三錢
▲鳥取一等 七圓三十九錢　同二等 七圓二十七錢　同三等 七圓十一錢　同四等 六圓八十三錢
▲同（小粒）一等 七圓二十七錢　同二等 七圓十七錢　同三等 六圓九十九錢　同四等 六圓七十一錢
▲島根一等 七圓十一錢　同二等 六圓九十九錢　同三等 六圓八十三錢　同四等 六圓五十九錢
▲防長大粒一等 七圓八十三錢　同二等 七圓七十一錢　同三等 七圓五十一錢　同四等 七圓二十七錢
赤は各等十六錢安
▲香川一等 七圓九十一錢　同二等 七圓七十九錢　同三等 七圓五十九錢　同四等 七圓二十五錢
▲愛媛一等 七圓九十一錢　同二等 七圓三十九錢　同三等 七圓十九錢　同四等 六圓九十九錢
以上小粒十六錢安

郷土片々

◇整理を種に　岡山縣の郡部某小學校長が年度替りに教員大整理の噂を種に部下の女教員を脅迫して、旅館に連れ出し、宿泊したとが暴露し問題となる

◇無產派役場　山形縣下西平田村に無產黨員の村長が就任して、從來の書記を馘首し、勞農民組合員を後任に任命、役場員全部を無產黨で固めることになつた

◇人間の干物　茨城縣稻敷郡屋野村の共同墓地に完全なるミイラ一體出現

◇おけさ渡米　今流行の民謡『佐渡のおけさ』の歌手として町る村田文三氏が陽春四月花々しく渡米することになつた

◇小出楢重畫伯　關西洋畫壇の重鎭であり、二科會の名星である小出楢重畫伯腸エンボリ症で急逝した、享年四十五歲

京劇減資

京城劇場では十六日午後二時より京城藥劇俱樂部において第十一回定時株主總會を開催
一、第十一期營業報告、損益計算書財產目錄貸借對照表承認の件
一、第十一期利益金處分案決定の件
一、專務村上幸次郎氏遺族に弔慰金贈呈の件
を附議協議の結果一、二號案は原案通り可決三號議案は重役一任に決定役引續き特別議決事項として減資並に定款變更の件を附議種々協議の結果資本金は原案通り十萬圓（全額拂込）を五萬圓に減資することになり之に伴ふ定款の變更は原案通り滿場一致可決同三時五十分終了した、因みに減資の方法は現株二株に對し新株一株を交附する模樣である

資本家側の一時的讓歩
紡織爭議成行

【マンチエスター十三日發電】紡織業者協會が織布工に對するロツクアウト解除を決議した後、協議會議長ジョン・グレイ氏は

織機受持臺數增加案は技術的にも經濟的にも可とすべきことは益々確實になつてゐるから勞資間の空氣が一新された上で織布工側と再び討議を開く用意あるものである

と聲明したが、爭議は資本家の一時的讓歩を見たに過ぎず、未だ完全な解決に達した譯ではないものである

露支交渉と中華民國の態度
近く第二次談判開始
【孫鐵道部長談】

【上海十四日發電】鐵道部長孫科氏は十四日朝七時南京より來滬し露支交渉に關し左の如く語る

露支交渉に就ては中央では既に交渉使派遣一切を内定し、來週水曜の中央政治會議外交委員會で正式決定することになつてゐる。交渉は近く第二次談判を開く管でロシア方面の第二次交渉に對する態度は頗る良好で東支鐵道買收、國交回復、通商條約の三問題を同時に併行討議して解決を計ることになつてゐる。莫德惠は目下南京にあるが對露方針決定後再びモスコーに赴きカラハン氏と交渉を繼續する管である陳友仁氏が莫氏に代り全權になるとの説は事實ではない、陳氏はロシア事情に精通しをり、氏の意見は交渉促進に貢献するところ多大であらう。國民政府の方針は既に決定してをり變更されることはない

フインランド大統領決定

【ヘルシングホールス十六日發電】フインランド大統領レランデル氏の後任は十六日選擧の結果、スワボー黨首領スヴインフフード氏が當選した

金剛山航空紀行（九）
前田寛

高度は實に二千五百米をとつてゐるのであるが二千米以下に降りやうとすれば、機體の動搖甚だしい爲、うつかりそれ以下に下られぬ見下す景が小くなるのだが、とにかく高い程安全であるらしい。杆城附近から、せめて雙川まではどうかとの問答も見込みなしとの操縱席からの返事で、とつおいつ着陸地を物色したが、結局斷乎として、桑島飛行士は、蔚山へゆかうといふことを決心し機首悠々として機は進むのだ。機内の怪樣の風雲霧には見ねつゝも余は全く何が何やらわからぬし、萬事搭樣へお任せの外はないため、こゝらあたりで、美しい海岸線の大觀をレンズに入れて、少々氣分が落着いて來た。併し、機體は京城から金剛山近くあたりまでを飛んでみた時と違つて、妙にゆれるので、餘り心地よくはないがそれでも最上一萬一千尺の高さから見下してゆく日本海岸の美景にみとれつゝ、たへず窓外の風光に魅せられなかつた。いよ〳〵、蔚山行きを桑島氏が決心して機首を南にむけた時が十一時三十八分。やがて二分後には、名峰雪嶽山を右窓外に望む金剛山の一部を見るやうできるが京日紙上の名勝地推擧に三位か四位かをかちえただけ見事な山相を有してゐる。金剛山をせまくしたやうなもの、必然的に樋口技師もこれを見のがさず金剛山のトリックとして、ヒルムを充分にさらすこと、何十尺かにおよぶ今も雲魂、山上を去らずといへども、はれわたつて見ねてゐた金剛の盛景も、どこへやら余等の心も漸く金剛山を離るゝと共に、落ちついがあそこがどこここちらが何處と、二三の會話が交はされはじめた。

何で落つる心配のない飛行機にのつてゐながら……機體も飛行士二人もしつかりしてゐる上、乘組員のうち二人まではその道の權威者なのだから……何で風の强いを心配して京城へ歸らずに、蔚山まで見込みなしと否定し百里以上離れた蔚山へなんか機首を向けたか？それは他なし、ぐず〳〵してゐる間にガソリンの缺乏を遂へたがためである。

即ち地上で、これだけの風だたら、とても飛行機を格納庫外にも出しておけぬといふ猛烈な向ひ風のために、伸よりおそく進んでゆくのでは、せい〳〵、四時間耐空の油しか積んでゐないわが機は蔚山に着くまでに油がきれて不時着陸しなければならぬ。さうなると、着陸の際に、機體を破壞したり、人命が傷いたり、よし、さうしたとがないにしろ滑走路のないところでその飛行機をどうして京城まで持つてゆくか。そして、我々はどうして歸るか。日本航空輸送株式會社の損害は勿論、旅客飛行機、否一般航空界に對するひがんだ世評風說は針小棒大となり必ずや、航空界の發展に對する一大障碍となるべきこと、火を見るより明かである。それが最も憂慮された支所長等の心痛されたところらしい。その一大使命の爲に決死の操縱をしてゐる桑島飛行士の心中察するに餘りあり。併し、不時着陸なるものは、お互に覺悟すべきものであつて、その着陸の際、怪我位は覺悟してをく方がいゝかも知れぬが、命に別狀がある程の事は、ないと信じていゝのであつて、我等もその程度の考へをもつて暴風の日本海岸を南行した後から思へば天下の絕景飛行以外の何ものでもない。海金剛上空から、海上に出て以來、着陸場として最もよい海岸への滑空有效距離を飛んでゐる爲、人體と機體とに對する直接の損傷は、さして問題でなかつたかも知れぬ併し、この風では、うつかり二千米以下に降りられぬ。蔚山に着く迄に油がきれると、必然、四の五の考へる余地もなく、何處にか不時着陸せねばならぬのだ。早くも我等の願ひは一分か一時間にかはつてほしかつた。思へば、實に金剛山から百有余里の遠い南のはて蔚山といふ土地が、どこの空やら見當さへつかぬ。

金剛山航空紀行寫眞（其四）　長安寺村南方の空千三百米から白馬峰（右の高い山）日出、月出（中央の峰）兩峰及び見晟、永郎（左方の高い山）兩峰を望む、手前は十王、靈源望軍の突峰一帶である

激増する勞働爭議
不況深刻化で二千件を突破

【東京電報】近年我が國の勞働爭議は急速なる増加率を示してゐるが、殊に昨年においては實に一、八二三件の多きにおよび未曾有の記錄を示した。しかもこの數字は一個の累計であるが、これを正確に補正すれば二千件を突破する見込である。斯く多數の勞働爭議發生をみたのは勿論、我國の經濟界產業界が久しく不況の裡にあり、各企業が何れも行詰りの狀態にあるためであるが、殊に昨年においては世界的恐慌の襲來、支那における銀價の崩落、印度における關稅引上げ等に因る内外市場の不振が相より、相俟つて物價の急落傾向の增進を招來して破綻休業者相次ぐに至つたばかりでなく企業家が何れも事業の縮少を斷行して勞働者の大量解雇、又は生產費低下のために賃銀その他の諸給與を低下停止、廢止し、その結果勞働者をしてその生活擁護のための防衛的爭議を余儀なくせしめたるに基因するものとみられてゐる

今昭和五年中における勞働爭議件數は一、八二三件で、參加人員は一六〇、九五七人であるこれを前年における一、四〇八件その參加人員一七一、六八八人に比すれば件數において四一五件の增加を示し、參加人員においては反對に一〇、七三一人の減少をみてゐる。次に十二月中の爭議狀況は爭議件數一四一、參加人員一一、七八二人、業態別に區ぐれば機械器具製造工業四二、化學工業二三、染織工業二〇、飲食物製造工業六、雜工業一三、鑛業三、瓦斯電氣事業一、運輸業一一、土木建築業七、通信業一、その他のもの一四である。勞働者側の要求事項は賃銀減額反對の三四を最高に賃銀增額九、賃金支給方法變更又は反對四、勞働時間短縮一、組合の自由又は承認一、工場設備その他福利增進の施設一八、監督者の排斥三、賃金支拂一七、休業反對四、休業手當の支給又は增額六、解雇反對三二、雜一三となつてゐる

政府所有米の海外委託賣却
五十萬五千石

昨年來より本年十五日までにおける政府所有米の海外委託賣却數は玄米三十五萬三千石、白米十五萬二千石にして主なる仕向地は濠洲、墨西哥、印度支那等にして輸出は今後も引續き繼續される筈

東京東新取組況

十七日前場までにおける東株短期東新取組狀況は賣方四十三店、買方六十四店、總取組高二十七萬二千三百九十枚であるが、仕手の分野は下長二十一店を算し東株市場は依然として買強味に傾いてゐる狀況であつた

◇株　式◇
大株短期引跡

大新　四十七圓一（不變）
鐘新　六十五圓五十（錢十錢安）
日產　廿一圓三十錢（十錢高）
東新　百十四圓（十錢高）

東株短期後場引

東新　引 [illegible]　高値 [illegible]　安値 [illegible]

◇期　米◇
各地期米後場止

下關七、一四▲桑名十一番六、八八、十三番六、八八▲名古屋七、二二▲熊本六、一八
▲大阪綜合相場三十二圓卅九錢（一錢安）

米作增收の秘訣　一冊づゝ無代進呈

當所は永年土地の改良に就て研究の結果、驚異的の稻作增收法を發見したのである。野沃素式と名附けて、此の稻作法は手間が省けて加ふるに野沃素と稱するものを應用する爲に、金肥を半減し、又は一文も施さずして、而も驚くべき增收が出來るのである。

數年前より日本全國へ奬勵し來れるも、成績極めて宜しい。千葉縣の北田輔三郎氏は反八石八斗三升八合郡も反二十二俵强を增收し、全國米作多收穫共進會に出品して一等賞を獲得した。埼玉縣でも七石九斗五、廣島縣でも七石五斗餘、岩手縣でも七石四斗餘の增收者を出して、世間を驚かした。

斯の如くに我野沃素式稻作法は漸々有名なものとなつた。金肥を節約し、而も增收が出來るのであるから、現時の農村不況の對策として一刻も早く、我野沃素式を一般農家に普及したい。野沃素販賣希望者には販賣を依賴してもよいのである。

されば、我野沃素式增收法を知らんと欲するものは、ハガキを以て東京市小石川區大塚仲町四一日本土地改良研究所宛御請求下さい。野沃素式普及の爲め、野沃素式米作增收法一冊の他に野沃素に對する參考書類を添へて御送呈する故本をなせ御實行の上、金肥を節約し、ウンと大增收を擧げて下さい

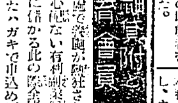

農林省奬勵
種畜飼育會員募集

近頃到る處で養豚が熱狂されて來た。之は日本特產の[illegible]は無類で心配ない有利副業飼育は簡單女小供にも[illegible]本で莫大に儲かる此の際全國の希望者に種豚の貸し附けを開始したハガキで申込めば詳細說明書無代進呈す

東京市神田區岩本町十　合資會社　東京農業園

男でも女でも　からだが　こゑて　ふとる藥

○人間は裸一貫といつて身體が第一の資本で最も大切なり身體肥大なれば押出しも立派で人にも尊敬されるが痩せ細つてゐると貧弱に見えて人に輕蔑され立身出世の機會を失ふのみならず世の金言に健全なる精神は强壯なる身體に宿るといふ通り身體が痩せ細つてゐては自然體力も弱くなり神經質になり易く又病にも抵抗力なくして劇烈なる生存競爭の世の中で人後に落ちる樣になるが今回發表したる强壯肥滿劑は嶄新なる學理を吝心應用されたるものであつて男でも女でもこれを用ゆれば身體にも少しも害なく日にく胃腸は健全になり消化もよく榮養を佳良にし血色はよくなり身體肥滿となる故に從來身體痩せて種々の療養も効なくお困りの方は『ハガキ』で申し込みあれば妙藥の說明書を進呈す

東京市麻布區三河台町一四　小川藥院

高級　求職者の福音　有利新職業

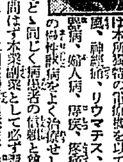

生存競爭の激しい今の世の中に安全確實な職業を持つことが何よりの强味です當所は現今最も有利の新職業として推奬されてゐる電氣治療術を通信教授により僅かの費用と短期間にて自宅獨習せしめ又は實地教授により治療士を養成開業せしむ此治療術は本所獨特の電療機を以て難症といはれる中風、神經痛、リウマチス、眼神經衰弱、生殖器病、婦人病、痔疾、疼痛、全身虛弱その他の慢性難病をよく治療せしむる効あり開業者は醫師鍼灸師など同じく病患者の信賴と尊敬を受け月々相當の收入を得らる男女を問はず本業副業として必ず習得すべき新職業です治療士は帝國領土内は自由に開業營業出來ます希望者はハガキで申し込めば規則書等無代進呈す

東京牛込區神樂町二　電話牛込四二〇四番　東京電氣療法研究所

大衆文藝の大亂賣

百萬の讀者を熱狂させた大讀み物　殘本整理の爲め破天荒の捨値提供
六冊でタダの壹圓（送料廿五錢）
責任付新本

大衆文藝
◉吉川英治の萬花地獄
◉長谷川伸の沓掛時次郎
◉本田美禪の御洒落狂女
◉林不忘の大岡政談
◉三上於菟吉の落花劍光錄
◉土師清二の砂繪呪縛

當代流行作家の傑作になる代表的現代小說　大特賣五冊揃タダの壹圓（送料に十錢を要す）

現代長篇小說
◉菊池寛作　不壞の白珠
◉牧逸馬作　この太陽
◉[illegible]作　時代
◉[illegible]作　旋風
◉九條武子作　無憂華

四六判美本　東京で一流の本屋の出版故新本
特典（大衆文藝、現代長篇小說、二組以上御注文は特に送料共）
◎見本寄贈は出來ません　◎申込は必ず前金で振替又は小爲替にて　◎此の新聞名を必ず記入申込む事
振替東京一九六一番　大昭出版社

ムゴ最高　サック

三個五十錢●全國サック上打一圓　一圓卅錢●女用サック一個十錢
【目錄進呈】振替東京一二五七番　須田商店

ウテナ水白粉

一度毎におけ化粧の榮をする
評判の水白粉ウテナの三色！

ウテナ水白粉　五十錢
ウテナ粉白粉　五十錢
ウテナ煉白粉　五十錢・六十錢

東京本郷　久保政吉商店

地方評壇

公設質屋（上）

水原は戸口二千六百八人口一萬二千である、その内中產階級四割を除けば他は細民階級と看て大過なからうしかして金融機關に質屋、殖銀、東拓金融出張所、共濟無盡水原出張所、郡市、村落金融組合、その他金融會社二がある、これ等の顧客は概ね水原およびその近郷の有產階級者で年々相當の業績を擧げてゐる、この低利金融機關を利用しうべき階級者にこれ等の階級者に限し、働いてもくらした子弟の教養は愚かその日の糧にさへ追はれ勝ちな細民にはこの低利を利用することの恩惠には縁遠い却つて二割乃至十割といふ途方もない高利に泣きつゝ利用させられてゐる、この階層は現在の金融制度から來る弊であらうが世の中に何んとこれ程の大きな矛盾はないであらう

◇

質屋にしても年六分乃至一割九分以下の金利ならでは到底經營し難いものでない現下の不況時にありては殊に然りである隨つて三割乃至十割などいふ高利の金融は嚴を氷罪から數ふやうな場合以外に到底使はれるものでない、されど高利貸には他の金融機關に比し貸付が簡便であるとか又は借り手の事情等も大いに參酌する等の特長があるから案外利用者が多いだから高利貸は細民金融機關など〻稱し高しい顔をしてゐるが金貸一人の成功、陰に百の細民を泣かしてゐるとは彼等の跋扈するところ都市と村落を問はずこの醜態を看ず却つて敗亡する事實がそれを證據に語つてゐるそれ程高利貸の搾取行爲は社會を毒すると共になるが又縦令水準に數ふいはゆる危急存亡の場合に役立つ點もあるから利息制限令で統制しつゝもこの制度を認容する處に現在信用制度の妙もある

◇

水原には細民金融機關として典當舖も相當にあるこれ等の利率は借用額により多少はあるが概ね日四步から八步までゞある、質物は衣類を初め裝身具、什器等で流質などは全然ない、一ケ年の貸出も可なりな額に達しこの利子額も相當成績を示してゐるから利用者も相當數に上つてをる、打つゞく不景氣に流失額も逐年增加しつゝあり

全羅南道

羅州郡蠶業 復興懇談會（下）

組合の健實な發達に努め 躍進的復興を決議

中食後休憩時間に中川技師は內地における技術官會議の模樣につき約一時間半にわたり明細なる說明をなし午後四時閉會

◇緒方氏（南平）中川技師の御說明を承り非常に力強く感じました我れ〱も努力致します昨年愛知縣より本郡を視察し蠶種多量製造の希望であつたがこれを迎へ速かに實現を期しては如何次は中川技師の御說明に依れば內地に於ては法令の下に又は國費を以てして居るとの事であるが內地は最早一人前であり鮮內は未だ子供である爲めに當局の指導を願ひたい只南平農組に付きては補助受けきしたが其外何等受けた事はない組合としては種々の名目の下に道の方へ寄附した事はありますが此等の寄附は撤廢して頂きたい同組種代金の全部なり一部なりを補給して頂きたい次は全南一圓の蠶業組合を組織するよう希望します

◇馬淵氏（靈巖）蠶種問題につきて實際の經驗談を申上げます昨年の製造高（木浦內）三一三、三八八枚であり約一每七、八の蠶具品が一一五、〇五〇枚とたりこれに對する種々の經費合計一枚毎三十五錢を要するのでありますが愛知縣の多田製造家の本郡に希望のことは私等も双手を擧げて希望するので昨年內地旅行の際面談して御意見を承りましたが不況のため內地における製造品の滯分等に困難してゐる際なれば急に實現することは不可能であるとのことでした

◇緒方氏 愛知縣製造家に對し本日の懇談會の名を以て歡迎する事を通知する樣致したい

◇前田技手 大體において皆様の御意見も拜聽致しましたから委員も擧げて本日の提案を研究し案を作製したいと思ひます

◇玉井氏（南平）青刈大豆普及の件を當局へ要望します次は蠶種の問題でありますが現在の方法が現代に適應して居るや否やと云ふ事が疑問であります二十年前の方法でありその當時は此れも今日にかては急速なる進歩をなして居る事とてこの制度は甚だ遺憾して居るのであるから右の法令を基として今日に適應して居る事は甚だ遺憾である

◇緒方氏（南平）蠶繭處理問題に付きては現在の樣に商人を制限する事は不利である多數の商人を招く事が有利と思ふ現在の制度撤廢を希望す繭組合立場から申せば現在は道內繭市場へ持寄の爲め交通の便の良い處け共同販賣を使用せざる爲め組合の收入減である將來は是非使用する樣にして頂きたい次は蠶種查定の件であるが查定員の技術向上を圖る樣當局は努めて頂きたい又玉繭の處理に付きては從來は二厘三文であるから此れを何か有利の方法を講じて貰ひたい南平に於ては數年前農組製造獎勵をしたことがあるこれ等を獎勵してその費用等は道の補助を願ひたい

◇元貞氏（多侍）朝鮮蠶業令に基き全鮮同一の制度を摘要して在るが北鮮と南鮮は期候又は土質その他悉く異つてゐる當地の如きは內地九州に酷似してよいから原蠶種製造にしてもこの地方へ適應した物と同一の物にして頂きたい

◇入交氏（南平）蠶種は從來は南鮮に成つて居るが南平の如き土地の肥へた處には老安簡の如き土地の爲にて製造したものが適應して居るから養蠶家の希望の種を配給して貰ひたい又代金が現金と後拂が一枚に付二十錢も開きが有つては生產者は困るからこの點考慮を願ふ又堆肥獎勵のため品評會を開催すること又製絲家の生產費低下するやう御努力を願ふ

◇山田氏（南平）時間の都合に依り提案事項にて御受取を願ふ 各面に蠶業巡回教師設置の件

◇前田技手の發議により委員を郡農會長を指名する事となり左の通り決定す

緒方民平、入交康造、玉井水馬、元貞宗三、伊丹政吉、村上九平、馬淵甚吉、明珅、金錦奎、李東鎭

別室において委員會開催左の決議をなし午後七時閉會

決議

吾人は蠶業本來の使命を全うし本郡蠶業の發展を圖らんがため左の事項を決議し協力一致これが實行徹底を期す

一、本郡蠶業の躍進的復興發達に努むる事

一、蠶業組合の健實なる發展に努むる事

一、獎勵方針に則り蠶繭處理の適正に努める事

一、健實なる養蠶經營と經濟飼育の徹底に努むる事

一、完全飼育と施肥設備の徹底に努むる事

引續き一圓樓において懇親會を開催し盛會裡に午後十一時散會した

優勝披露麻雀大會

榮山浦加藤盛雄氏は去る八日木浦新報社主催にかゝる全南麻雀大會に出場一等の榮冠を獲得したので其の披露の意味で十一日大正旅館で麻雀會を開催した遠く羅州附近より參加者多數あり盛會を極めた入賞者左の如し（榮山浦）

一等岩井、二等板谷、三等保田、四等杉、五等佐野

木浦病院 府の直營となる

陣容も立て直す 府協議會で可決

木浦府六年度歲入出二萬八千四百九十五圓その他に府條例改正など諮問にかゝる府協議會は十五日午後二時から府會議室で開會、協議會員十四名のうち十一名出席し板垣府尹議長席につき、明年度府豫算案に特別會計公設質屋經營豫算、府立病院條例およびこれに關して府吏員および同病院給條例改正、府吏員報酬、旅費、府吏員退職料、府吏員その他の給與等の規程を諮問し何れも原案通り決定したが、その明年度府豫算と前年比較增減は左の如し（單位圓）

	明年度	前年比較增減
歲入經常部	三三〇、〇四五	四四、四九八
臨時部	一五六、八六一	△一〇、一四五
計	四八六、九〇六	三四、三五三
歲出經常部	一四二、四八八	四一、八〇七
臨時部	一四四、一〇八	△二〇、四四四
計	二八六、五九六	二一、三六三

府特別會計公設質屋經營豫算は五千五百五圓で前年に比し八十一圓の增加である

右豫算に計上された新規事業の第一は木浦病院の經營を府直營に移するとあり歲入經常部において病院使用料四萬五千圓を計上し臨時部においては病院費五萬二千十圓を計上し同時に從來の道補助年額六千二十圓の補助を削除したが病院の收支に關する質問書員間題に關する質問續出し、收入見積り過少の論多く、これに對しては課長より病院直營は初年度であるから收入を內輪に見積つたことと藥價は現在より二割九分減じたことを說明し醫員の入替へ問題については博士三名その他も全部學士を充てることとしてゐるが現醫員を全部入替へるか又一部留任とするかは新院長の考へもあるからと答へこれは府尹新院長一任となつたが採みに採んだ病院問題が片付いてからは議場ダレ氣味となり午砲をサイレンに改める事、大成洞道路築造、驛前廣場整備等の新規事業は異議なく通過し特別會計、府條例改正なども一氣に進行し全部原案通り決定し四時十分、恐らくは現制度における最後である府協議會を閉會した（木浦）

陣容全く一新する

四月一日から府直營となる木浦病院は陣容を一新する事となるが新制定の府立病院條例によれば同病院には內科、外科、眼科、產婦人科、小兒科、耳鼻咽喉科、光線科と藥劑局を置き外來診療は午後三時から申し込順による事となり藥價入院料など次の如し（木浦）

藥價 內服一日十錢頓服一劑十五錢外用藥一劑二十錢

手數料 一回一圓以上百五十圓以下

處理料 往射一回二十錢以上十圓以下、助產二圓以上五十圓以下、理化學的療法一回五十錢以上十圓以下其他

入院料 特等五圓、一等四圓、二等三圓、三等二圓

往診料 府外一圓二圓以上三十五圓以下 府內 治療を受ける者一回五十錢以上二圓以下、治療を受けざる者一圓以上四圓以下

全羅北道

井邑農校 昇格陳情

委員六名道廳を訪問

全州公立農業學校の六年制昇格實現に伴ひ井邑公立農業學校も是非昇格の必要ありとし同地十日會では委員六名を推し十三日上道し陳情をなしたが右につき山田學務課長は左の如く語る。

まだ面接せぬが、自分としては初めてのことではあり、旅はつて置くといふ程度しか今の處何とも御答へのしようが無い、全州農校が順序として昇格する今日井邑として次に昇格を希望することはこれは當然のことだらうと思ふ。（全州）

面事務所刷新の聲

副面長の醜聞から

全州面事務所における副面長に關する醜聞より端なくも事務所內に紛糾問題等を暴露し遂に面評議會を催し面事務の機密を漏らさない事等を申合せしたが果して全州郡が如何なる態度に出るかの注意を惹くと共に漸く面事務刷新の聲が高まつて來た（全州）

咸鏡南道

崔道議員に勇退の催告

咸興の行政區域變更に伴ひ 知事に連名で陳情

咸州郡上朝陽面林秀仁外二十六名の府面協議會員は去る十二日附を以て元咸興郡選出道評議會員崔相玉氏宛行政區域變更に伴ふ勇退方を催告すると共に道知事宛陳情書を送り府面協議の例に倣ひ一府一郡各一名の新道評議會員の選出を要請するところあつた（咸興）

陳情書

本道において昭和五年十月一日を以て元咸興郡咸興面を府に昇格すると同時に咸興面以外の咸興郡地區を咸州郡と改稱し行政區域の變更を見るに至りたるは時宜に適應なる施設といふべし而して民意暢達の機關たる道評議會員も增せらるゝことゝ信じてゐる故明六年度地方制度改革の時機に近づきたるに今回何等の御措置なきは甚だ遺憾とする處なり

京畿道に於ては客臘二十四日を以て漢城府及郡部より道評議員を夫々選出したる實例あり本道當局に於ても同一なる御方針を取らるべきことに非らずや

元咸興郡選出道評議會員崔相玉君は行政區域變更に伴ひ當然失格したるものと思料するも若し本人より辭任せざる限りこれを改選し難しと御解釋の場合においては任命權を御持ち居らるゝ閣下において本人に辭表を出さしめ速かに咸興府並咸州郡よりそれぞれ適任者評議員を選出せしめられ以て地方制度運用上遺憾なきを期せられ度

右陳情す

昭和六年二月十三日

咸州郡上朝陽面協議員 朴泰班 外二十六面協議員

咸鏡南道知事 閣下

元山商議 議員總會

六年度豫算案を附議

元山商工會議所では十四日午前十時より會議所樓上において臨時總會を開き六年度豫算案を附議し左の通り全部原案通り可決したが六年度の豫算總額は一萬三千四百九十一圓にして前年度に比し一千四百七十一圓の減となつてゐる、右は時節柄經常費を極く內輪に見積りたる課稅は從前の百分の五十五を百分の五十に引下げ編成したるがためであると歲入歲出豫算は左の如し、單位圓（元山）

▲歲入の部 賦課金八、二九三使用料手數料一、七六三財產收入一、三五五雜收入一六五過年度收入一、〇一五繰越金九〇〇合計一三、四九一

▲歲出の部 給與金六、八五八旅費七〇〇所費一、九二八家屋費五六〇調查費七〇〇實業費四〇〇選擧費五〇〇會議費一一〇諸稅四五〇接待交際費六〇〇聯合會費一〇〇雜支出一五〇積立金六〇〇豫備費二八〇合計一三、四九一

咸興通信聯盟發會式 豫て結成された咸興通信聯盟は十五日大和食堂に咸興の官民有力者多數を招待盛大な發會式を擧行した、寫眞はその一部である（咸興）

隣人愛

不況に喘ぐ漁村に

不況苦にあへぐ漁村に麗しき隣人愛物語…咸南遮湖港は昨年來の不漁と暴落により地方民の生活は目もあてられぬ慘狀を呈し活年末に直面しながらも殆んど鮮人支拂停止の狀態で遮湖學校經費にも缺食兒童續出するといふ當地の資產家李胤道氏は即時白米二俵の配給を申し出たので學校では不足分を校長以下職員から醵出して救恤せしめ三十名に分配した。これと同時に遮湖商會理事都道鏑、李應甲その他の有志は金般的救濟計畫を樹て緊急保依の業務を受けて當地醫師金鍾氏は仁術の中であり、交渉し漁民の爲に一ケ月間の無料診療を實施する等篤志の漁村は今や隣保扶助の麗はしい雰圍氣中にのどかな春を迎へんとしてゐる

もつて地方民の保安のために警員が配慮してゐることを嬉しく感じたが各署について施設を要し考慮を要する問題が無いでもない一例をあぐれば

◇晋州署は現在二萬四千以上の住民を有する地方としては大都邑を擁しておりかつ地勢上慶南の中心に當つて交通路の最も重要な位置を占め都邑として經濟的にも相當の發達を見せ將來も大いに有望な所であるから警察行政の徹底を期する點においては現在の設備では人員不足の感があり警備力充實の必要がある

◇馬山署は新市街に地勢上おのづから區分され舊市街は商業地として約餘商發展の內容とにしてゐるが特に馬山は新舊馬山は著しく色彩をことにして鮮人市街地の大部分であるに對して僅に舊馬山派出所が一ケ所よりないことは公平に看て不適務に過ぎるうらみがあるから少くとも新馬山派出所を增置せねばならぬ必要がある

▲鎭海署は要港所在地として當初より警備の上に多大の考慮を拂はれたものゝ如くであるが武裝道路が缺除し警員は東部にて設置した道路を利用してゐることは對抗策のためにこれは寧ろ警察として獨立した道路をもつて舊古した方が却つて適當では無いかと思はれた程度である（釜山）

褒賞授與式

咸南道廳では十三日午後一時から道會議室で堆肥品評會並水稻多收穫競作會の褒賞授與式に引續き閑院宮殿下御下賜の農業獎勵基金による道知事の農業功勞者表彰式と道農會の篤農家表彰式を行つた。各賞の受賞者は左記二十二名と二團體である（咸興）

▲農業功勞者 ▲咸州郡朴達和 ▲定平郡徐萬順 ▲定平郡金昌浩 ▲安邊郡李錫林 ▲北青郡趙應麟 ▲豐山郡李冠

▲篤農家 ▲永興郡黃基俊 ▲高原郡韓允俊 ▲文川郡朴喆有 ▲德源郡俞興道 ▲安邊郡權興燉 ▲洪原郡全京甲 ▲北青郡韓相年 ▲同郡金周協 ▲利原郡梁聞濟 ▲端川郡李昌燮 ▲新興郡韓六燮 ▲長津郡李彩奎 ▲三水郡崔利鉉 ▲甲山郡延興錫 ▲豐山郡洪元澤

▲優良團體 ▲咸州郡堆肥指導里德山面三岩里 ▲北青郡下車書面月岩里稚剛農務會 ▲北青郡下車書面德石里厚昌養蠶組合

慶尚南道

燒野原と化した 釜山目拔の場所

道路擴張問題が解決せず 批難の聲漸く高し

過般の大火のため燒失した釜山驛前一帶の燒跡は板圍をしたまゝにて復興建築に着手される模樣もなく僅にバラック建てをもつて三宅商店と西部自動車が間に合せ的の店開きをしたのみであつて府民に一抹の寂しさを與へてゐるがこれは同地府近全部を所有する釜山理築會社が釜山銀社と三宅商店との間に二間半の私設道路を設けてゐたのを釜山府とその筋にて不認可の理由としてこの際二間道路に改設する希望を有すると共に今回の擴張を機會に倍の五間幅道路に改築する希望を有すると交通緩和の見地から今回の擴張を機會に倍の五間幅道路に改築する希望を有するに基因し倍地罹災者より經濟的の設計にて復興建築の申請があつても認可せず、しかも當局の希望は罹災の建築會社に諒解してをらぬため三者三樣の立場に陷つた、その間にあつて一番迷惑を蒙るのは私設道路の幅員如何によつて建築設計に齟齬を來たす罹災者であつて道路問題が解決されぬ限り惟一本建てることも出來ず徒手傍觀して地料を拂はねばならぬ馬鹿な目にあつてゐる、釜山目拔きの場所がじんぜんとして板圍ひのまゝ放置されるのは當局が一歩進んで會社側と意思の疏通をはからぬ結果であると府民の間に批難の聲が漸く昂まつて來た（釜山）

各代表者協議

即ち道府、釜山署および府、建築會社の各代表者が會合して協議を遂げることに內定したが同會社の首腦部は大倉組によつて結成されてゐる關係上假りに五間幅道路に改設を見るとしても相當の時日を經過しなければ解決されまいと觀測されてゐる

初巡視から歸りて

石田警察部長語る

慶南へ赴任して以來初めて晋州、馬山、鎭海等地方の各警察署の巡視を了つて十五日夜歸任した石田警察部長は初巡視後の感想として左の如く語つた（釜山）

大體において緊張した氣持ちを

平安南道

無煙炭は 山渡し噸五圓

平壤の煉炭業者合同し 新會社を創立計畫

平壤產業調査會第五部（燃料）部長としての意向を離して朝鮮無煙炭會社重役會に列席した吉田甫興會社重役は十五日歸壤したので同調查會第五部（燃料）部會では十六日午後一時半から府廳樓上會議室において大島府尹、吉田甫興第五部長松井、內田、松尾、林田、横田、尾崎、野村の各委員出席の上委員會、吉田氏より

朝無重役會では煉炭の要求である炭山渡し噸五圓といふ値段に就ては極力御希望に副ふやうに努めることゝなつたが煉炭社長が總督へ出席するからこれに對し適當な方法を講ずべきであらうと述ぶる處あり協議の結果、松井內田の兩委員が京城において二十三日に開かれる朝無總會の前日に前會能實社長にその總會へ出席の後に交渉すべく廿一日夜平壤を上城することゝなり更に安價な無煙炭を得て如何にして煉炭を作るかに就て協議の結果現在の平壤における煉炭業者を合同した會社を創立せしめその會社をしてこれを製造せしめ平壤府民に安價な煉炭を供給せしむることゝなり同三時半散會した（平壤）

生活改善から表彰

平壤瑞町二根旅館主三根康（五）さんは今日まで三十二年間、同府幸町朝日旅館主中平とみ（五〇）さんは二十七年間旅館營業をなすと共にこれが改善に努め今村內務局長から生活改善同盟會へ表彰方推薦されてゐたが十六日會長伊藤公爵から兩女に對する表彰狀が道當局へ到着、道當局は夫々兩女へ傳達した（平壤）

貰子の盜み

平壤府臨町鄭娛婦村弘來方へ十五日夜何者かが侵入し簞笥の中に在つた現金百十六圓價格十五百圓を竊取逃走したる者あり平壤署で搜査の結果弘來の貰ひ子玉彌（二〇）の所爲と判明十六日同署へ檢擧された（平壤）

平壤の小火

十五日午後七時頃平壤府貧園町高橋奈良藏方物置から發火したが物置の一部を燒いたのみで消し止められた損害僅少、發火原因は目下取調べ中

泥の都

釜山府では昨今の暖氣と共に降雨がつゞき市內一帶は泥の都と化したので十四日より二日間自動車の泥除け裝置取締を勵行した結果告發十九件說諭注意等四十二件に達した（釜山）

京畿道

鮮米の內地移出

今年はうんと遅れる

例年十一月より最盛期に入る鮮米の內地移出は昨年十一月實施された金融組合の農業金融、豐作見越しの安値、地主組合組織等の關係で昨年十一、二兩月の移出が案外に閑散を極めた結果例年三月までの最盛期が本年は五月ごろまで延れる模樣である、今米倉會社仁川支店における十六日現在の入庫狀況を見るに

玄米	九、七〇〇叺
外米	一二、〇〇〇袋
大豆	一一、〇〇〇叺

その他合せて十三萬二千個に止まり前年末期に比し殺は約一萬五千個の增加を見たが玄米は異常の激減を示し總數において約八萬個の減、前年（商銀時代）の約六割に當り十餘年來の珍現象を呈した、しかしてこれが原因は數年間の思惑業者の窮手、生產過剩見越しの買控へ、金組の貸付金融の三理由に歸せられてゐる

江原道

河川使用が 首位を占む

道衛生課で調査した ◇…住民の飲料水

江原道衛生課において最近管下五十戶以上の部落二百四十ケ所百八十四ケ所に就き住民の飲料水の狀況を調査したが、それによると河水を使用する者一六、七八三戶自然湧泉を使用する者一、五一三戶池沼の水を使用する者一七戶等の憐くべき多數の者が斯かる不淨水を使用してゐる、當局では共同井戶施設に大いに補助をなし衛生向上の實を擧ぐべく努力しつゝある（春川）

花柳病患者六千人

江原道衛生課の調査によれば、本道の花柳病患者の數は實に男三千七百十四名、女二千九百九十名で、最も多いところは春川郡の一千七十人、次が江陵郡の五百六十人等である（春川）

第二期地稅

徵收成績不良

江原道の第二期地稅（二月納期）調定額は二十九萬九千六百二十三圓で十日現在徵收濟額は僅に一萬六千七百三十圓、即ち七分九厘の成績である。其中良績を擧げた郡は寧越の二割二厘、伊川の一割七分等である（春川）

洪川昨年度 產繭高

江原道洪川郡の五年度產繭高は四八九五石で養蠶戶數八、一六九戶を算する所、同郡當局では昭和十一年度までに產繭一萬石増殖計畫を立て養蠶獎勵に力こぶを入れてゐる。なほ、同計畫と併行して毎年十萬本の桑苗を植栽計畫をも立案し新年度より實行へ移すと（春川）

洪川製紙組合組織

江原道洪川郡は古來朝鮮紙の生產で有名であるが、今同郡の朝鮮紙生產の狀況を見るに

▲楮作付面積七〇町步▲黑楮生產高二萬貫▲製紙戶數八〇戶▲紙產出金高年一萬六千圓▲紙生產高二百塊（四十四萬枚）

であるが、今後同郡下主要紙產地たる化村、東、洪川、南の四ケ面內製紙業者は寄々洪川製紙同業組合を組織すべく準備中だと（春川）

歲末の贈物

仁川丸福仲買店が林錫三氏からの白米十石、キリスト救世人婦風會仁川支部からの白米五石、燒餅、古衣、官町文化商會からの朝鮮衣類八三十人前の温かい贈り物は舊歲末の十六日午前十時から牛角里、花町、花平里の各警官派出所で府下仁川警保安主任、派出所員、婦風會支部長某モト子女史外數人の手により貧困者約千五百人に配布され午後五時終了した（仁川）

寒鯛驅除

仁川署では來る廿五日から三月十五日まで管內一齊に寒鯛の驅除を行ふことになつたが寒鯛の驅除に非常な効果があるのでこれが獎勵のため各派出所において五匹に對してマッチ一個各學校生徒には五匹に對して鉛筆一本を支給する筈（仁川）

慶尚北道

抽象的の 不平は駄目

土地坪數割受益稅につき 桑原府尹は語る

大邱府土地坪數割受益地域における府民の大多數がこの受益稅を惡稅だと非難の聲を放ち甚だしきは斷然納稅を拒否せんとするものもあり或は三年乃至五年間も延納を申し出づるものもあつて府當局としても愼重に對策を講じてゐるが右について桑原大邱府尹は語る

坪數割を一概に惡稅だと非難するのは當らない不況のため地價が下つて納稅者に多少の苦痛があるのは事實だから不況の際苦情の出るのは止むを得ぬが抽象的の不平ばかりをいはずにもつと具體的な理由と條件を申出づれば府としても愼重に調查考慮の上當然または極めて短期間の延納は認むるに吝かなものではない（大邱）

商議役員會

大邱商工會議所では十六日午後一時から役員會を開き青木副會頭外役員出席し定款變更の件を決定した（大邱）

自動車不通

降雪の爲め

十五日夜來大邱を中心に道內所々に多量の降雪あり大邱にも十六日午前十一時までに積雪五寸に達し奥地は數尺の降雪があつて道內の自動車は殆んど全部不通となつた（大邱）

時代遅れの 強盜

火繩銃で脅迫

去る一月十八日午後十一時頃慶北道青松郡府南面松間四九五番地趙萬錫（三）方に朝鮮式火繩銃を所持した強盜二名が侵入し被害者を殺害するが如く脅迫し金品を強要

慶州上水道

近く敷設

永い間の懸案であつた慶州の上水道問題もいよ〱失業者救濟事業の一として本府において認むることとなつたので慶州面においても本年度豫算に計上し三年間の繼續事業として工事に着手すること に決定した尚其工費總額は十三萬五千圓で內十二萬五千圓は國庫補助金にて面の負擔は金七千圓の由、これで慶州多年の懸案も解決し古都慶州も水の難から逃れ得ると面民一同喜色をあらはしてゐる（慶州）

大邱一月金融狀況

大邱一月中における金融狀況は年末決濟期を過ぎたるため幾分金融緩漫の狀態ありしも米穀低利資金の貸出等により荷擔資金にやゝ小緊を呈し月末銀行帳尻は預金七百二十三萬二千四百六十二圓貸出千五十七萬一千二百九十三圓に

して前月に比し預金は三萬七千余圓を增加し貸出は十四萬一千余圓を減少したなは米穀低利資金の殘高は七十五萬三千余圓で北道內貸出高は十五萬三千余圓で月末貸出金は百二十三萬余圓であると（大邱）

鰊漁獲激減

慶北道東海岸の鰊漁だけで漁獲された鰊は十五日までに約廿二萬トンに上つてゐるが一月末からの暖かさで急に漁獲高を減じ殊に十二三、四、三日間の如きは潟項その他の漁港の鰊陸揚は皆無といふ狀態で大邱は勿論道內各地に元山方面から逆に鰊が移出される有樣で値段は不漁に拘らず品質が惡いため反對に下がる一方で昨年末の一箇高い昨年の二月十五日には一同七、八十圓を唱へてゐたものが今年の二月十五日は二十圓といふ未曾有の安値である（大邱）

庶務主任會議

慶北道の府郡島庶務主任及選擧事務打合會は十六日午前十時から道廳會議室で開催された出席者は大邱府內務課長、各郡島庶務主任等五十八名の外に兵頭本府事務官道廳から林知事伊藤內務部長外關係課長出席し午前中は林知事の訓示、內務部の演示があり、午後は改正地方制度に關する注意事項があつて午後四時閉會した（大邱）

忠清南道

新築費削除の 對策を協議

大田の道廳移轉期成會 緊急幹部會を開く

忠清南道廳移轉新築費は十五日遂に第三讀會分科會において「新築費削除す」との決議ありたる旨の悲報に接した大田道廳移轉期成會では急遽幹部會を開き更に十六日午後三時より成會長の官舍に委員會を開き日本期成會長の苦衷な經過報告ありこれが對策につき懇談を遂げ慎重な協議をなし遂に散會した（大田）

平安北道

自動車事故 頻々

十五日午前十一時五十分頃龜城宜川間乘合自動車平北第三一五號（運轉手金正學）が宜川より龜城に向ふ途中宜川郡宜川面越川洞路上において通行中の同郡玉丈面月山洞李道明（三）を轢倒したので直ちに宜川仁濟病院に擔ぎ込み被害者を加へたが同日午後四時四十分遂に死亡した、同日午前十一時四十分頃龜川郡龜川面堂上洞道所郡龜城面…金昌銑所有トラックが同郡長湖面

益山川橋梁

京城山本組に落札

全北益山川改修に係る橋梁架設工事は內務局の依託として十六日午前十時鐵道局大田工務事務所に指名入札に附したが山本組に落札した（大田）

京城山本幸次郎四三、五〇〇圓 大田荻原榮三郎四三、八〇〇圓 京城裡里河忠組四五、四八〇圓 京城高岩組四五、四八〇圓 京城内田組四五、八〇〇圓

春川の謡曲大會

春川

春川邑內觀世流謡曲會では十六日午前十一時から市內廣瀬樓で謡曲大會を開催した（春川）

▲河水樋大郎氏（釜山府埋築副社長）十五日夜內地より來釜

▲白垣英四郎氏（朝鮮銀行釜山支店長）十六日朝同上

▲竹橋完藏氏（釜山警察署長）同上

▲石田慶南警察部長 十四日晋州着直ちに晋州神社に參拜し、法院支廳、郡廳、道立醫院、面事務所、刑務支所を訪れ午後は晋州署を訪問し、旅館月旅館に一泊十五日歸釜

▲松澤忠北內務部長 十五日永同着視察の上歸廳

▲高金北警察部長 十六日より二十日迄管內巡視

▲黑住統大郎氏（全南道評議員）大邱京城方面へ出張中の處十九日歸榮

▲大塚甫郎氏（榮山浦學組管理者）同上

▲田邊榮山浦金組理事 十五日着任

▲上森十九師團司令部付大佐 元山憲兵隊視察の爲め十四日來元十五六の兩日視察後同日午後動員下命召集演習を行ひ同日退元

▲山下平壤郵便支局長 吉田庶務部長、小林係手を伴ひ事務視察のため平北各地へ出張、月末歸任の筈

▲神保信吉氏（新義州社長）十六日平壤より歸新

▲金原泰氏（平北商工課長）十六日京城より歸任

▲多田榮吉氏（平北衛生課長）十六日京城へ

東京城驛右側 賃間式 最低廉 林屋旅館

味の素でおいしく食べて明るく丈夫に暮す徳な一生

宮内省御用達　味の素本舗　鈴木商店

朝鮮人の姓號論（二）

法學士　吉武繁

(1) 總說＝姓と氏

姓の意義

朝鮮における姓とは人の血統を表彰する稱號で、其血統は男系の血族を標識するのである。如何なる民族においても往時は個々に各種の民族が一地方に割據し種々の環境の下に別異の民族的生活をなしたその生活上各民族には各固有の呼稱を有してゐるので、かくの如き呼稱を以て各民族の種別を表彰したのである。しかして各種族中同一種族は同一血族關係を有するものなれば、各種固有の稱號は各種族の同一血統關係を標識することとなる、從つて同一稱號を享有するものは同一種族を形成すると共に同一種族は血族關係上同一血統をも標識することとなるのである。朝鮮においても有史的同一種族の下に發達したのである。即ち同一種族には同一呼稱にして同一呼稱は同一血統の標識することとなる。即ち同一呼稱たる同一姓號は同一血統として同一ならざる呼稱たる異姓號は異血統を表彰するものなれば姓の異同により血統の異同を區別することを得るのである。しかしてその血統たるや男系の血統の繼承をいふものにして、たとへば父の姓號は子の姓號となり、子の姓號は孫の姓號となる、即ち父が金姓であれば、子は必ず金姓である。李姓であれば父は必ず李姓である。斯の如く男系の血統主義に基づきその姓號を以て各血統を標識したのである。然るに朝鮮の姓號中には同一呼稱たる同姓が必ずしも同一血統で無いことがある。同一血統とは同一祖先即ち祖先の出生地が同一なるや、否や、を以てその祖先の同異に從ひ血統の同異を決定する。こゝに同一祖先より出生したる關係を同本と稱し、これに反し、同姓號を稱有するといへどもその祖先の出生地を異にする者は、異本と稱する。依つて同一血統者間にありては同姓同本といひ、同姓號なるも同一血統にあらざるものは同姓異本といふこととなるのである。

ここにおいて姓號は人の血統を表彰するものなれば、親族法上身分關係に變更を發生するといへども血統關係に變更なきものなれば、姓號に變更なきは當然のことである。たとへば婚姻に依り女子が男家に入籍するもの、女子の姓號に變更を來たさないのは、いふまでもない。又姓號が男系血統を表彰する關係上、若しも父母の知れざる子はその姓を知ることを得ざればこれを育てたるもの、男子の姓號に從はしめる慣習が認められたのである。尙父母のみがあつて父の知れざる子は母の指定する男子の姓號に從ひ、呼稱する慣習が認められたのである。要するに朝鮮に於ける姓號は同種族の血統を標識すると共に男系血統の繼承を保持する。即ち親父子の關係に基づき、姓號の傳統を徹底し婚姻その他入籍等により姓號の變更を認めないのである。

新興藝術派の擁護―反動・逃避性の否認

『稲岡誠三氏への駁論』（下）

西重あきら

何處を以て動揺的發生が由とするか。

現在のヘゲモニイ下に瀰漫せしめたるプロレタリヤ文學は時代への逆行である。私は今これを詳細に說明する暇が無い。只概說的に一寸說いておかう。多くの効用價値を有する文學は末世的現象である。明瞭に歴史に照合しやう。明治初年の幾多の政治小說、科學小說の勃興こそ徳川期爛熟主義の反撥なのだ。氏は古くの新詞の發生理由にも明らかである。

プロレタリヤ文學は新らしき思想であるプロレタリヤイデオロギーの化粧のもとに、その時代錯誤性を隠して平然と厚々聞敷くものさばり出た。即ち前項に於ける新しき藝術云々には完全には合致しないのである。しかしてそれに關聯せる平林初之輔の論は直ちに訂正されねばならない。時代逆行の度は一般の人々には看做されないで新鮮なる文學として當に放擲されんとした。

この場合、我々が注意すべきは新興藝術派の人々は斷然が招來されなかつても獨自の道を必ずや步いたに相違ないといふ事である。

先にもいつた如くマルクス文學は當に承認されんとした。藝術は彼の文學論が寫實性を有するといふ假面のもとには獨立性を失ひ自殺せねばならない。時代に逆行せんとする文學論である―一派の人々は社會の絕望的不調和等の事實は客も有しないのだ―それは一般の人への警告であつたのだ。眞實への努力なのだ。

斯くして新興藝術派發生運動の根本要素は、マルクス主義文學論否定から成立したのである。逆行の引留めは何時の退步、反動性をも示してゐない。

◇

私は略氏の定式の誤認を示し得たやうだ。次に私は再び前揭の問題に復歸せねばならぬ。科學は眞實への近接、到着とそれに順應すべき人間の道の指示である。前項と平行するやうであるが、藝術の科學的藝觀がアート・フオア・アートへの發展となつたのだ。

科學的眞實に立脚した藝術派の作品は、モボ、モガ、ヴロースの甜廢のみか？と氏はいふのだ。しかしそれは作品の文字の直接的感覺しか摑み得ない發言である。藝術は現實の反映を作者の頭腦で更に現實化せられたる切實なのだ。底を認めの言で打切らう。

◇

近代の科學はその總體化が吾人の利害關係と相一致して居ない所に特徵を有する。即ち矛盾して居る所に至上主義の存在がある。

矛盾は何時かは清算され排除されねばならぬ。―やがて至上主義はコツ／＼と自然消滅する。

氏の大概なるエピローグである近代の科學は果してどこに矛盾してゐるだらうか。一、二の學者はが私はこれを退けさるを得ない。左樣な思論を臆面無くいつてゐる物體の正しき認識を指示し夫々エフエクトを舉げて居るでは無からうか。

かうした事實の前には、矛盾し所に至上主義の存在理由あり云々の論理は成立せぬ。最後の自然消滅の運命を迎る―此點において氏の頭はすつかり混亂したものらしい。氏は恐らく辯證法的検討に立たれて論行を進められたに過ぎない。これを否定されゝば藝術至上主義は無意義である限り、物我で止揚されないものが一つだつて有るだらうか。

氏は遂に自己說にツイラクされたのである。

◇

終りに―。私は新興藝術派の發生理由の力說に努めたかつたが、先を急ぐ必要上素通りした感が有つて不滿足である。が再び書き直しの勇氣がない、その上紙數も大分増したやうである。

（二五九一、二八夜。）

氏よ。冀はくば妄言を許せ。

美術界

◇朝鮮版畫第二回展覽會　三月十五日より四月四日まで上野の日本美術協會に於て。（出品者）出品は三月十日、十一兩日美術協會宛へ搬入のこと、地方出品者は三月九日迄に東京芝區御成門町一九種經師傳榮堂へ搬入のこと（出品點數）一人三點以內

展は廣く各方面へ出品方の勸誘狀を發した

藝術から觀た出口王仁さんの横顏（中）

禰守浩堂

余はもと心靈科學の著書を耽讀し、香摑み喰ひをして、多少天狗になつてゐたが、出口さんの所說を放送されて、今では心靈研究の興味を完全に失つて了つた。それにつけても、曾ては、その門下であり出版部であつた北野氏が、今や心靈科學の探究によつて、氣息奄々たる樣を見る時また同じ情に堪へない。

その日は王仁さんの繪畫である。昨年の春であつたか、京都岡崎公園で開かれた宗教博覽會を見物した事がある。藝術館その物は何處無かつたが、出口さんの繪畫を二十點ばかり陳列した所があつた。山越の彌勒とか、千手觀音などの大幅もあつたが、余がすつかり魅了されたものは、天照皇大神、國常立之尊、稚姫君之命の三幅對であつた。その描法といふ點からいへば種々の問題もあらうが、その畫格の崇高にして雄渾なる、恐らく現代畫人中比肩する者が無からうと思はれた。莊嚴壯重といはんか、神韻縹渺といはんか、一種いふべからざる靈芽の中に浸つたものがあつた。正直な所、余は此時ばかりは出口さんに歡崇の念を抱いた。

聖師はかつて本山へ行つて感心したものは一つもなかつたが、出口さんの畫は實に巧いといつてゐた。

余はかつて愛讀新聞に出口さんの畫が出たし頃、余程賞贊に見て、二天宮本武藏の流れだなアと思つてゐた。然し二天が劍道の極意を丹青に表現したると、王仁さんが、特殊の靈感を寫筆したると、技より道に入れるにおいて規を一にするものと見た。然し今から見れば、二天が僅に禪味あたりから學んだ、道味以上に出でなかつたに比し、王仁さんには、布袋、達磨、羅漢、觀音の類から、山水、漫畫、さては、キリスト、マリヤ、マホメット、老子、莊子、孔子、元祇をいへば、南宗北宗、四條、圓山（王仁さんは圓山應擧七代の後裔だといふ事だ）等々、東京の美術協會で開かれた展覽會を見た畫家の一人が、一人にして斯く多種多樣の制作が出來得るものではない。世人を驚歎するものだといつたとか。とにかく、王仁さんの畫は多藝多能である。

王仁さんはもとより所謂美術家ではない。その畫を技術の上から構圖、家彩、彩色、賦彩などを見れば問題は別だが、その大膽無比なる筆致、一氣呵成の運筆、氣どらず、衒はず、自由にして些の顧慮もなく、さながら天馬空を行くの槪あるは、藝者の畫を尊しうする所で、そこが、王仁さんの畫を特徵づけるアルファにしてオメガであらう

京日俳壇（十一月集その五）

仙田洛浪選

霜晴くや凪ぎの枯野の夕霧に　京城　赤松鳴湖
冬木立日南つくりて暗く當る　同　同
街宿の霜を靜かに融護る　咸興　大貫辰人
ゴム靴の跡がたのまゝ凍てゝをり　同　同
噪や霜に浮きゐる畔の路　咸興　別所潤二
カチ／＼羽音振つてゐる落葉風　京城　伊奕元
寄ひく／＼火鉢の炭が白みゐて　同　同
霰降るなり干布に跳ちく／＼はねて　京城　余沈汀
一聲二聲夜降る原に鳴く鳥は　同　同
蕭音機窓ら廻りして夜の水仙　咸興　辻岡蜂堂
濁水の川邊に鷺の佇ちゐけり　同
殘り蚊がペチカの壁に泊もつて

▼宗教欄▲

佛の教を聞く心（三）

京城帝大教授　白井成允

◇

これは道德的要求として眞實に人格の源に横はつてゐる非常に根深いものである。そしてそれが崩されゝば吾々は人格としての生活の意味を見出すことが能きなくなる。即ち眞實の道德生活が不可能になつてしまふからだと思ひます。我々の五十年、百年の生れてから死ぬまでの生命が不完全である點に满ち足ることを思ふと、どうしてもそこに完全な生命が開かれ、永遠の生命が實現されるためには我々の生命が永遠の者でなければならないといふ要求が起つて參ります。

しかし或はかういふやうな要求は要求であらうけれども現實ではないから無意味であるといふ考へもあります。現代の科學を學んだ人にとつて、さういふ單なる空想的なものはどうでもよい、我々はこの社會に生存して居る間、自分のなしうる限りの力を盡して働くとによつて、何か業績を遺してゆく、自分の住んでゐる社會、自分の家庭、子孫、自分の國家、或は人類に向つて何等か自分が世の中に現れた結果としてよき影響をおよぼして行く。そこに人格的活動の不滅を認めてそこに滿足するより外に解決がないではないかと論ずる人々があります。これは至誠不滅といふより人格活動の社會的影響の不滅といふべきでありませうが、しかしさういふ不滅によつて我々の道德的要求が滿足されるでありませうか。

さう思つて見ると、少くとも私のやうな者の生活は前申したやうに迷ましいから、迷ましい生活をしてゐる者の影響は家庭におよんでも、社會におよんでも、國家におよんでも迷ましいに違ひない。自分の今まで過ぎて來た生活の迷ましさを省みて、さうしてさういふ人格活動の不滅といふやうなことを空想すると、そこには私の命の生み出す所として迷ましい影響が永遠に續いて行くといふことより外にあり得ない。

◇

だから、さういふ意味において不滅であるといつても、それは恐ろしい不滅であつて、願はしき、望ましきものではありませぬ。もとよりかういふ意味で私の生活が私の問題の解決に影響をおよぼすことは避け得られない必然でありますが、その必然こそ眞に恐るべき必然であります。ですから私にはさういふ考へに落着いてゐることが出來ません。人格生活における熾烈不滅の要求に道德的に反省してもつともつと深いものがあると信ぜられます。

この問題は言ひ換へれば死の問題である。自分は何時か死んでしまはなければならない。その死を見つめた時にどういふことが起つて來るかの問題であります。

◇

死ねばそれ切り自分の命が終つてしまふのであるその後に何も無いといふ考へは、眞に自分を人格として愛する心に取つては堪へ得られないものではあるまいか。この問題の解決がついてゐないと、一生涯何か仕事をしてをつてもいざ死ぬとなる時に今まで何の爲に生きて來たかといふことが分らなくなつてしまふのではあるまいか。

婦人倶樂部

東洋一の婦人雜誌　三月號（大附錄つき　五十錢）

大發展御禮又々大附錄つき

お蔭樣で、新年號二月號續いて賣切れとなり、部數愈々大發展、實に東洋一の婦人雜誌としてその目覺ましい飛躍振に驚歎されて居ります。これ全く皆樣の御聲援の賜物、感激に堪えず三月號にも特別の奮發で大附錄つきにしました。これこそ皆樣の御厚志に對する婦人倶樂部の心からの贈物です。どうぞ充分御利用下さいませ。

特別大附錄　化粧・髮・着附畫帖（◇洗顏法 ◇むだ毛除去法 ◇小鼻頰の防法 ◇肌を美しくする入浴法 ◇白粉のつけ方 ◇眼、眉毛、睫を美しくする法 ◇手、爪を美しくする法 ◇クリーム、白粉、香水の選び方 ◇その他、着つけに關する十項　非常に重寶です。）

新時代　交際禮法ものしり畫報（訪問、接客、贈答品、和洋食事作法、交際、その他新時代の婦人として知らねばならぬ交際禮法が全部分かり、恥をかく事なく、誰にも好かれる婦人になります。美本、家庭必備の寶典です）

簡易美容法実演大画報（家庭的で、簡單で化粧効果滿點、見違へる程美しくなる美容法を實演寫眞五十六場面に亙つて指導。忙しい方は勿論、毎日のお化粧には便利この上なしの方法です。）

▲簡單に出來て便利此上なし「お台所改良法　押入れ改良法」

▲米大陸に輝く日本娘（新女性傳・高良富子の巻―一寸外國へと日本を飛出し見事哲學博士の學位を取つた高良富子さんの奮闘記、實に感激深い讀物です。）

▲良き妻としての現代處女見分け方

▲縁談の潮時と良縁の探し方

▲失敗し易い婦人衛生と小兒衛生（六博士の發表―轉ばぬ先の杖、ゼヒ早く御一讀を！）

▲上品に見える婦人と下品に見える婦人

▲太り顏の人と瘦せ顏の人の化粧法秘訣

▲必勝請合　受驗兒童の勵し方導き方

▲實行本位　俸給生活者の貯金法妙案

▲効果絶大　こしけを治す漢藥公開

嫁入準備とお産準備の座談會

どうしたら良縁が得られ、よき妻と喜ばれるか？優良な子供を生むにはどうするか？婦人一生の重大事、お嫁入から出産までの準備萬般、ゼヒ熱讀をお奬めします（各界八大家の眞摯な座談會です）

小說　蝕める春　菊池寛

一方は榮華の世界、一方は窮乏の深淵、二つの結婚申込に迷ふ美人久美子とその父、そこに思はぬ危機がはらんでゐるとは知らなかつた。文豪菊池先生が畢生の大長篇力作、實に素晴です。

▲長篇小說　悲しみの天使　中村武羅夫
▲探偵小說　毒蟲　甲賀三郎
▲戲曲　寶玉地獄　眞山青果
▲諧謔小說　家庭三代記　佐々木邦
▲理想小說　子　鶴見祐輔
▲戲曲　家庭裁判　岸田國士
▲新講談　鞭打つ愛　澄川哲朗

▲御主人を喜ばせる新手藝六種（名刺入、卷煙草入、洋服かけカバー等簡單に出來て喜ばれる手藝六種の發表）
▲手縫で出來る男女兒洋服下着五種（少し裁縫の心得があれば誰方にも立派に出來る。經濟で便利な下着五種の作り方）
▲春向き子供の新型編物色々（特に可愛い盛りの子供用のもの五大家の發表、詳細な圖解入でスグ出來ます。）
▲赤ちやんの病氣見分け方
▲若奥樣時代の縮尻話（實話五篇）
▲職業を持つ婦人の家事育兒百話
▲誌上蒲田撮影所見物（大畫報）

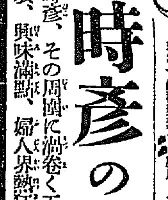

浦田ロマンス　岡田時彦の卷

蒲田で評判の美男俳優岡田時彦、その周圍に渦巻く五彩まばゆきロマンスの赤裸々な發表、興味滿點、婦人界熱狂の物語

全部實驗濟　獨得の料理記事

婦人倶樂部の料理記事は全部實驗濟みですからスグ役立ちます。三月號は卵子料理、豆腐料理、お菜向料理、季節もの料理等十餘種發表ゼヒ應用して下さい。

縫物と編物の急所秘訣座談會

（出席者）
共立女子專門教授　生島ひで子先生
文化技藝研究會長　石藤壽子先生
手藝家　芳賀敏子先生
三越和服裁縫部長　原田惠助先生
和洋女子專門校長　堀越千代子先生
奥村裁縫教授所長　奥村葦子先生
奥田裁縫女學校長　奥田つや子先生
奥田裁縫女學校主　奥田正一先生
千代田女專校教授　若山里子先生
東京女子專門校長　渡邊滋先生
武田裁縫副校長　河北艶子先生
和洋女子專門教授　藤田トラ先生
手藝家　佐伯周子先生
生活改善會技藝長　樋口歌代子先生

斯道の權威十四大家が初めて一般に公開する秘傳です。（裁物も縫物も一通りは出來ても急所を知ると知らぬでは大變な違ひです。腕達者と言はれる人が緊縮形の違ひのを作つたり持ちの違ひのを揃へるのも全くこの急所を知らぬからです。その一番大切な急所はどうしたらよいか、その秘傳要談がこの座談會です。二度と得られぬ婦人必讀の大讀物です。）

大附錄つき五十錢（送料四錢）　東京本郷　大日本雄辯會講談社發行　振替東京二九三〇

晴れた日の郊外

新事案を提供 近く再審理を要求
謎は如何に究明、展開するか
青陽の少年殺し

朝鮮裁判所初まつて以來の奇怪たる事件として一般司法界にセンセーションをまき起した忠清南道青陽謎の少年殺し事件はその後どうなつたか—

◇…當時 問題の中心人物柳南洙少年を殺害したといふ高玉丹は京城覆審法院において懲役十五年の最高刑を言渡され、その共犯者趙起俊は原審地なる公州地方法院で懲役十年の刑を判決されいづれも公州刑務所に收容され、刑に服したのであつたが柳南洙は半ケ年に亘る流浪の旅から飄然と故郷保寧大川の母もとに歸るに至りこゝに

◇…殺害 された筈の柳南洙は生存してゐることが判明し事件は一切の究明を求めてきたのであつた。公州地方法院および京城覆審法院の判決はいかにしてあやまられたのであらうか、微笑める柳南洙の存在の前に全く誤謬であることを裏づけた裁判所はこゝに徹底的に事件の究明を試みることになり、原審地公州地方法院松本檢事は

◇…全然 白紙の下に高玉丹、趙起俊兩名の取調べを開始した、爾來五ケ月有余、松本檢事は高玉丹、趙起俊兩名を公州檢事局に召喚して連日膝を交へて取調べを續けたが今に至るも謎の山上の少年の死は何人によつてなされたか判明せず、依然として謎中の謎として殘されてゐる柳南洙が偶々高玉丹の營む居酒屋をこつそりと拔け出て忠清南道一帶の

◇…旅に 上つた昨年四月十六日のその日、たまく～蘆石山上に絞殺された少年の屍體が發見されたのである。しかも柳南洙の母親はその屍體を見るなり我子の余りにも變りはてた無慘な死體に抱きついてワツト泣き伏したのであつたが間もなくその少年は柳南洙でなき事が判明した、疑惑の九月飄然と柳南洙は母のもとに歸つて來たのである。しからば蘆石山に發見された

◇…少年 の絞殺體ははたして何人によつてなされたのであらうか。一說であつさり服罪したといふ趙起俊も現在では松本檢事の取調べに對し柳南洙および蘆石山上少年殺しの事實を否認してゐる、一方一、二審とも否認したといはれる高玉丹は依然として絶對的に否認をつゞけてゐる、果して青陽謎の少年殺し事件はいかに進展されるのであらうか。松本檢事は取調べの結果

◇…近く 新しき事案を提出して再審理を要求せんとしつゝあるが、その事案はいかなる形となつて請求されるか、こゝに司法界の大きな注目がかゝつてゐる

なんとも今は申されぬ
一切記者の質問を避けて 松本檢事語る

十八日高等法院で開かれる地方檢事各次席檢事會議に出席のため十七日上京した公州地方法院松本檢事を平田旅館に訪ひ問題の青陽少年殺し事件をたづねると氏はいかにも意味ある人の如く記者の質問を避けつゝ語る

『高玉丹の事件は今なほ取調べ中である。どうなつたかといふ質問には今こゝでお答へ出來ぬ。近く再審理を要求することは事實だが果して高玉丹、趙起俊らが少年を殺したかどうかといふことに對しては目下取調べ中で何んとも申されぬ次第である。諒とされたい。』と簡單に話を結んで記者の質問を一切避けた

大學病院の賊

十五日午前二時四十分頃京城大學附屬病院西の五號病室入院患者府

雛人形の答禮として 活動映畫を贈る
來る三月三日の桃の節句に 各道で歡迎會を—

內鮮融和の使節として東京市內の女學生から各道一組宛素晴な雛人形が贈られた答禮として當事者間ではいろく～先方の意嚮に應へて研究されてゐたが、朝鮮の風俗人形を贈ることは或る種の事情でどうかといふようなことから、後日更めて相談することゝし、結局今回は日比谷公園で行はれた雛人形の授受式の光景を撮影した活動映畫を夫々寄贈することゝして調製を發注することゝなつた、なほ東京より贈られた雛人形は各道とも三月三日の桃の節句に歡迎會を催し、その上遊戲に供することになつてゐると

內元町三丁目四十番地村谷ソノ(五八)の所持金七十圓余と着物三枚が盜難にかゝり所轄東大門署に屆出でたので東大門署からは刑事出張し直ちに宿直員君島ほか婦その他を嚴重に取調べてゐるが犯人は內部の事情に精通せる者か內部の者と目星をつけ嚴重捜査中である

三十四頭の狼群の餌食に—
外蒙地方の狼狩り 悲慘な骸となる

【ハルビン發】外蒙地方バルガ(呼倫貝爾)一帶には狼の大群が曠野を彷徨してゐるので、露人の狼獵師は昨年の暮以來、自動車隊を組織して狼狩を開始し

中には 數千元をもうけたものもあるが、狼の大群は今なほ依然として同地方に出沒してゐるので自動車隊を組織した狼獵師は引きつゞいて狼狩りに餘念がない。ところが去る二月七日の夕方自動車隊が與へく～と狼群を追跡し一擧に三十四頭の狼群を狩り立てんと、雪の中に自動車をとめ、獵師連は盛んに狼群めがけて發砲したところ、自動車を乘り捨てたところを見すかした狼群は、數人の獵師の浴びせる銃彈を潜つて必死に獵師に迫り飛びかゝつたので獵師連はあはてゝ自動車に飛び乘り退去せんとしたが、時たまた自動車の機關部に

故障を 生じおまけに積雪深く、二進も三進もゆかれることが出來ず、遂に必死となつて銃彈のつゞく限り狼群と戰つたが狼群はいよく～後からく～と押しかけ、遂に獵師達は、悲慘にも狼の餌となつてしまつた、この鬪ひの うち運轉手のみは漸く自動車を動かし逃走したが余程は狼のために咬まれ、重傷に陷り生命危險である、この報が一度狼狩りの狼獵師に傳へられたので山に居る獵師は、薄氣味わるく今後は奧深く狼群を追ひ狩せず、餌でおびき出し狩り立てる方針であると

プロレタリア音樂は未完成
ハルビンに着いた 近衛秀麿子語る

【ハルビン十六日發】モスクワ音樂協會に招聘された近衛秀麿子は十六日當地着、新興ロシアの音樂に就き語る

作曲家音樂家何れも皆非常な熱ゆる意氣を見せてゐるプロレタリヤ音樂はまだ完成してゐない恐らく斯る音樂的のものは有り得ないだらう

京城水原間汽動車運轉

二月廿日から京城、水原間の大型ガソリン動車を運轉することになつた、右は最近京城工場で新造された百人乘の頗るモダンな車で、運轉時刻は左記の通り朝夕二往復で沿線人士のためには非常な福音である

京城發七時—八時二十七分水原着
同 後三時二十分—四時三十五分 同
水原發前九時—十時十四分京城着
同 後六時四十分—七時五十分 同

暖い贈物 正月のお餅 ルンペンへ

街のルンペンの暖かいねぐら黃金町三丁目の京城府立勞働宿泊所では舊お正月を祝ぐため六十一名の宿泊者に心ばかりの紫餅を御馳走として贈つた、なほ夕飯には府內仁寺洞一六八、旦門食堂より寄贈の餅でわびしきルンペンの口をうるほした

寄附二件

元町一丁目横溝總三氏は家族の忌明に際し金十圓を、瑞穗洞六九竹本鶴治氏は亡長女の忌明け御禮として金十圓を何れも京城府を通じ佛教慈濟院に寄附した

高級なモダン寄席
八月迄に、壽町で開場の豫定

京城新興の株主總會は十六日南山町京城倶樂部で開催されたが、既報の通り資本金を十萬圓から五萬圓に半減し、寄席として再生することに決し、壽町の地處三百二十坪の中央に鐵筋百五十坪鐵筋コンクリート二階建のものを新築し、周圍百余坪は空地として殘すこととなり、近く工事に着手、この八月までには高級なモダン寄席として開場する豫定であると、なほ京城新興は十七日正午から本町二丁目本ビル食堂に役員會を開き具體的協議を進めた

乃木神社建立のため 激職の余暇に東奔西走
至誠の人大川君の熱意が通じ 本年中には建設のはこび

世を擧げて人心が浮華輕佻に流れようとするとき、これはまた珍しくも一老國子の至誠至高な發願が通じて遂に社會を動かして將にその目的が達成せられんとしてゐる發願がある——それは昨十七日朝刊所報の如く十五日京城神社の氏子總代會において京城神社內に攝社として乃木神社創建のことを朝鮮乃木會の發議によつて協議し滿場一致をもつて可決し、乃木將軍臥龍山麓の聖地に本年中に建設すべく官有地の借下げ、境內編入の手續きをふむことになつたが、即ちそれについては朝鮮乃木會の創始者である京城府天然洞大川榮一郎君(五七)の血みどろな苦心の結果になつたものである。大川君は大正四年以來總督府中樞院の受付に控へる老國子であるが、彼は乃木將軍の生前、將軍邸に仕へて親しく乃木式の薫陶をうけ、その後渡鮮したのであるが、將軍追慕の情禁じがたく、一面將軍の去勢武質、質實剛行の精神を普及して國民精神の振興をはかるのが刻下の急務であるとの考へから爾來公務の余暇に東奔西走、殆んど寢食を忘れて乃木會創設に狂奔し、その至誠は漸く社會に認められて今では兒玉總監の賛助の下に約三百の會員を有し、會員からは會費として年に二圓づゝを徴收して每年九月の將軍の忌日たる九月十三日に祭典を執行して來たが、今では六百余圓の積立金がありなほ島崎病院長や市東邦三氏、蘆城末治氏、森六治氏等の熱心な後援によつて遂に大川君が多年の宿志である朝鮮に乃木神社建立が具現せられるに至つたもので、いよく～建設の許可をうけ次第會員および一般有志の寄附を仰いで社殿造營に着手することになつてゐる

將軍の恩顧を忘れ得ぬ餘り
◇…大川君語る

右について大川君は中樞院の受付で語る

日清の役に騎兵の親役で乃木將軍の軍に屬し旅順攻圍に參加したのが將軍を知つた初めです。日露の役にも將軍のお邸からお供して、又復旅順包圍軍に參加しました。從つて將軍の御愛顧をうけ、その薫陶をうけた感銘は非常に深いものがあります明治四十年に明治大帝から時の韓國皇帝陛下に御馬車を御贈進にた

乘合自動車電車に衝突—
車體はメチャく～ 重輕傷者多數出す

【川崎電報】十七日午前八時四十分頃省線川崎驛發省線省川崎田島發電所行東京乘合自動車に判任官屬員拾餘名が乘つて川崎市田島堀江踏道踏切りに差しかゝつた際、川崎大子發鶴見臨江線鐵道電車に衝突し自動車はめちやく～に破壞され、乘組の鐵道省員運轉手は何れも重輕傷を負ふた

虎骨を掲げ 犬骨を賣る
腫物の妙藥として マンマと一パイ

十七日午前十時四十分頃東大門署の小西巡査が巡邏中府內禮智洞四ノ一六號果物商白南星方前を通りかゝると白方で何か獸骨の知れぬ骨を前にして數名が語り合つてゐるので取調べると、右は虎の骨で白南星が本年一月初旬より腫部に腫物が出來その妙藥であると聞き柏人府內蓬萊町四丁目三〇番地の李仙伊(五〇)から與へられたものであると述べたが、骨の小さい點等から察して疑はしいので李仙伊を招致して嚴重取調べたところ右虎骨などゝは眞赤な偽りで白南星が困却してゐるのを奇貨とし虎の骨であるとて犬の骨を去る二十三日金三十圓で賣りつけたものであると、なほ南大門市場の某々外數名もこの手にかゝり一パイ喰つたことも判明し東大門署ではなほ余罪ある見込みで嚴重取調べ中である

運轉手受驗に殺倒する失業の群
來る三月の試驗に 既に六百名の志願

道保安課で年數回に亘り試驗の上許可を下附してゐる運轉手受驗者は昨今加速度的に增加し、來る三月の試驗にはすでに願書が六百通の多數に上つてゐる、なほこの頃では毎日五、六十通の願書が殺到してゐる狀態で就職戰線の深刻味を如實に物語つてゐる。現在京畿道管下に一千五百人からの運轉手があてその中內地人が約一割位ゐるが、この中で即ち免狀を受けても雇手がなく遊んでゐる者が約六七百名はゐる。彼等運轉手の收入は最低四十圓位から最高は百圓以上も取つてゐるが、平均六十圓見當にはなる、この定收入の外に勤務手當、酬金、歩合等の不時收入がある。彼等は第一難關である試驗にパスして就職口さへ出來さへすれば生活が保證される譯である

大きな夢を抱いて 三少年の朝鮮入り
映畫に中毒の揚句 罐詰、鍋、庖丁まで所持して

【釜山特電】十七日朝釜山へ入港した關釜連絡船の德壽丸より多數の乘客に混つて三人連れの少年學生が上陸したのを水上署員が發見し、行先その他について調べたところ何れも福岡市築紫中學の一年生にて山田榮(一七)山本正夫(一七)村上滿(一三)と稱し十六日朝山田が妹の貯金四圓を引出したのを利用して、朝鮮か又は滿洲にて三名が一致して成功するまで生死を共にする誓ひを結んで無斷家出をしたことが判明したので直ちに郷里福岡の家庭へ水上署から通知するところがあり、引取りのため身寄りの者が來釜するはずにて目下保護中であるが、三名は何れも紅顏の少年であつて活動寫眞に中毒した結果冒險物語りを實地に試みる考へらしく、罐詰類の食料品の外、鍋、庖丁まで所持してゐた

怪婦人捕はる

京城本町署司法係では十六日夜から一人の婦人を留置して極秘裡に取調べてゐる、公職にある夫を持ちたから虛榮心にかられ常習的に竊盜を働いてゐたもので司法主任の取調べを受けてゐる

三萬一千噸の クーリッヂ號 近く進水式

【ニューヨーク十六日發電】最新式客船プレジデントフーヴァー號の姉妹船としてダラー汽船會社で建造中であつたプレシデントクーリッヂ號(三二、〇〇〇トン)はこの程いよく～竣工したので來る二十一日前大統領クーリッヂ夫人の手により命名式並に進水式が行はれる

棧橋引込線割込陳情か

釜山の棧橋の引込線は從來汽船のみに使用せしめて來たので、朝鮮大阪商船等の鮮航同盟會社では、これまでしばしく～問題にし割込み均霑方を運動して來たが、最近いよく～鐵道局に對し直接陳情することになる模樣である

人蔘湯

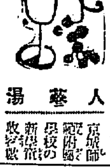

京城師範附屬學校の新設新學級收容數は八十名であるが▲これに對し今年の志願者二百名をこれ、二倍半になる譯だが▲小さい者の試驗地獄について學校當局では頭をいためてゐるが▲もう一ツ困つてゐるのは今春巢立つ『先生の卵』のうちすぐ訓導の辭令を貰ふのは七、八割で▲殘り二三割は當分椅子のあくのを待たなければならないさうだ▲それにしても卒業さへすれば就職地獄などよそのことだとうそぶいたのだ今年など▲仲々思ふようにならないとはまゝならぬ世の中だ

海外運動短信

カリ、兄弟クラブ入り 【ハリウッド發聯合】昨夏日本を訪問して優秀な腕前を見せたハワイの水泳選手マイオラ・カリリ並びにマヌエラ・カリリ兄弟は今後ハリウッド體育クラブの會員として各種の競技に出場することゝなつた。これは最近右クラブのコーチ、クライド・スウエンソン氏が發表した所である。

▼…▲

コジャツク記録を作る 【ニューヨーク發聯合】米國の有名な短距離水泳選手チョージ・コジャツクは最近ラツヂヤス大學對ニューヨーク市立大學の對抗水上競技の二百ヤード自由型において二分十四秒四の米國大學新記録を作つた。從來の記録は二分十七秒六である。

▼…▲

米國水泳の選手權大會 【ニューヨーク發聯合】米國アマチュア體育聯盟は本年度の男子屋內水泳選手權大會をシカゴにおいて四月一日より四日まで開催する旨發表した。女子選手權大會はニューヨークで四月十六日から十九日まで開かれる豫定である

▼…▲

ロツト再び選手權獲得 【モントリオール發聯合】米國のデ杯選手チョーヂ・ロツトは最近當地で行はれたカナダ屋內庭球選手權試合の決勝で同じくデ杯選手ヴアン・リンを六—二、六—七、七—五、一—六、六—三のスコアでやぶり再び右選手權を獲得した。

▼…▲

夫人の壯擧惜しや失敗 【シカゴ發聯合】シカゴのマートル・ハドルストン夫人は前に八十六時間十六分といふ驚くべき耐久水泳記録を作つたが、今度は更にこれを破らうとしてクリスタル・バスで泳ぎ出した。然し不幸にしてその記録は破れず七十七時間三十一分で斷念した

昨朝出發の際は態々御見送り下され厚く御禮申上げます
二月十八日 新貝肇 滿壽江

秋元、桑原兩選手派遣 布哇の招待に

【東京電報】ハワイ、ホノルルに三月末擧行されるミッド・パシフィックテニストーナメントより招聘を受けた日本庭球協會では人選の結果、十七日秋元收(大阪)桑原孝夫(神戶商大)兩選手を派遣することに決定した、同大會にはアメリカのアリソン・バンライン氏等を初め濠洲等より一流選手が參加するなほ兩選手は三月十七日横濱發のはず

ボヤ

十六日午後九時五十五分府內杏村洞九七棟梁方軒先提灯の火が松葉について藁葺屋根一間燒失即時鎭火損害十圓

第四十三期決算公告
貸借對照表 (昭和五年十二月卅一日現在)

資産	[illegible]
負債	[illegible]

昭和六年二月 朝鮮銀行 總裁 加藤敬三郎 (有ノ通ニ候也)

極上絹糸製 霞 絹 優良品豊富と低廉 小島用 六尺 三圓 五尺 五圓 九尺 七圓 タカ笛 一個四十錢 雁鴨用、兎網 各種 京城府水標町 吉備商會

バイオリン尺八 マンドリン及ハーモニカ三味線

御料理 京城府旭町 すゞ半 電話本局三九一一番

カワウソ(龍巖産)キモ 獺肝 肺、肺尖カタル、肋膜、心臓、腹膜、婦人病、貧血等に効力偉大 お試服を奬す 京城府太平通二ノ二八七 池田慈惠堂

京城本町一 大學病院 赤十字病院 指定 中村眼鏡時計店 振替京城三四六番 電話本局一二一七番

自宅で大學が卒業出來る 經濟學研究生募集
◆我等の生活が經濟學に關係のないものがあるだらうか。◆政治も教育も法律も農工商も事業も、又街頭に於ても家庭に於ても、經濟學の圍外に出づる事が出來るだらうか。◆經濟的危機に瀕して居る今日に於ても、尚且つ經濟學の必要を否定する程の愚者があるだらうか。◆經濟學が衣食住と同樣に何人にも必須である事は、甚だしき愚者でない限り、誰もが肯定せねばならぬ現實であらう。
特色 ◆研究生は大學令による最東大學經濟學部の學科を自宅に於て講修し得。◆經濟的の綜合的講義にして大學で三年を要すべきものを二年で全部完了する。◆講義は官私立大學教授講師十五名が分擔執筆せる本邦唯一の權威あるもの。◆新時代の社會人として活躍すべき有爲の人材を養成するを目的とす。
◆講習期間 二ケ年 ◆學費一ケ月 一圓二十錢 ◆講義頒布 每月二冊
規定及案內書申込次第進呈 東京麹町二ノ六 經濟學講習會 (帝國大學教授講師擔任)

公認 東京寫眞學校 學則無料贈呈 東京品川驛前

新築落成 財團法人 東洋音樂學校 ●操科百名、本科補缺男女生徒募集、入學試驗四月四日 ●別科、受驗科、少女クラス各種隨時入學許可。東京府下雜司ヶ谷六百番地

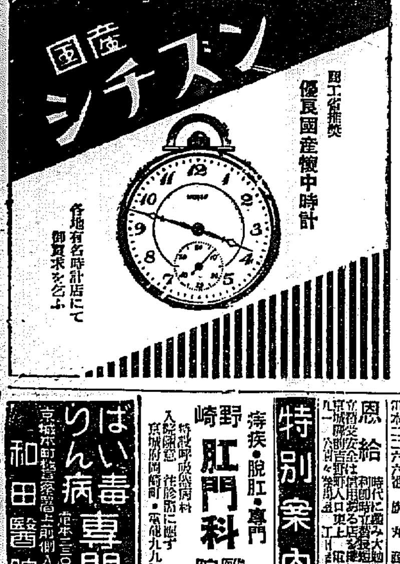

ばい毒 りん病 專門 京城本町警察署上前 和田醫院
痔疾・脫肛・痔門 肛門科 野崎醫院
特別案內

華やかな颱風 【123】

福田正夫作　野崎貞雄畫

春近し (六)

清彦に助け起された青年は、言ふまでもなく仙吉だつた。

彼は若槻讓次と組打ちの激しい爭鬪を續けて居るうちに、後から突然に不意打ちを喰つて、

『何をしやがるんだ！』

と立ち上つた。然し相手はそれに答へやうとはしないで四人が一塊になつて彼に躍びかゝつて來た。

一人に多勢――仙吉は到底かなふ筈はなかつた。彼ははや夢中だつた。滅茶苦茶に踏んだり蹴つたりされながら、死物狂ひになつてそれから遁れやうとして居た。がそのうちに胸のあたりに烈しい痛みを感じたと思ふと、彼はそのまゝ砂の上に昏倒してしまつたのであつた……。

『醫生！待て！』

仙吉は清彦に介抱されて居るうちに、ふと意識をとり戻して苦しさうな聲で叫んだ。

『君、そ、そんなに昂奮しちやいけませんよ』

清彦は胸にまはした腕を結びながら言つた。

『及物なんぞ持ち出しやがつて卑怯だぞ！』

仙吉はまだ相手が傍に居るかのやうに叫んで、起きようとしたが、然し、傷の痛みにたゝかれて、直ぐにまた彼は清彦の腕に倒れかゝつた。

『君、相手はもう何處かへ逃げて行つてしまひましたよ』清彦はも一度いたはるやうな聲で言つた。

『それよりも、早く病院へ行かなくちや……』

『あッ！ちや、貴君は？』

『丁度折よく通り合せた者です』

『有難う』

仙吉はかすれた聲で答へた。が、また意識が朦朧して來たらしかつた。

清彦は英子の手に仙吉をあづけておいて、大急ぎで街の灯の見える方へかけて行つた。が、暫く経つと彼は圓タクをひろつて引返して來た。そして仙吉をそれにのせると、醫者を探しに街の方へ飛ばせた……。

醫者へ行つてみてもらふと、傷は案外浅かつた。たゞ、出血が甚だしいので、意識は依然として朦朧してゐた。

清彦と英子は、明日また見舞に來ることにして、看護婦に後のことをよく頼んで病院を出た。

『僕もよく人を助ける男だな。』

病院を出て散歩行つた時、清彦はふと英子の方を顧みてさういつた。

『さうね』

英子も微笑みながら答へた。そして彼等は、もう先刻までの悩ましさを忘れて、朗らかな気持を抱きながら品川から眩い電車に乗つた……。

そして、その翌る日――。

英子は清彦に云ひつけられた通り、昨夜の埋立地で助けた見知らぬ青年を再びその病院に訪れた。

『いかゞ？御気分は……』

英子は朗らかな聲で言ひながら仙吉の病室へ入つて行つた。

『有難うございます。今日は大分いゝやうです。』仙吉も、幾分元氣のある聲で答へた。『然し、とんだ御迷惑をおかけして、それを申譯ないと思つて居ます。』

『いゝえ、そんなことは少しも御心配にならない方がよろしうございますわ。それより、傷が治りきるまで、ゆつくり御養生なさる様主人も申してをりましたわ』

『奥様、變なことを言ふやうですが、僕はあなた方に助けて頂いてはじめて人の心の温かさを知つたやうな氣がします。今までは、人の心といへば冷たいものとばかり思つて居たのです』

『まあ』英子は仙吉の眼に光つて居る涙を見ながら、彼の言葉がお座なりの言葉でないことを知つた。

『それにしても、どうしてあんな危いことをなさつたんですの？』

『奥様にさう訊かれると、僕は恥しくなるのです。さぞ乱暴な奴だとお思ひになるでせうが。然し止むを得なかつたのです。僕は姉の行方を探すことに夢中になつて居たものですから……』

『まあ、お姉様の？』

『さうなんです』そして彼はどうして姉が行方不明になつたか、姉が行方不明になつた爲にどうして、讓次等と爭はなければならなかつたかを英子に物語つた。

『まあ、あなたのやうな弟さんを持つたお姉様はお幸福ね』

英子は仙吉の話を聞き終つた時思はずさう言はずには居られなかつた。

『でも、早くお姉様のいらつしやるところがお判りになるといゝわね。及ばずながら、私も一緒になつてお探ししますわ』

『有難う。僕は是非一度奥様にも姉に逢つてやつて頂きたいと思ふんです』

『えゝ。私も是非お目にかゝりたいわ』

『奥様が私の生命を救つて下すつた方だと知つたら、姉もどんなに喜ぶかしれません……』

圍碁新局 (三)

先番 長谷川章 (四段)　小杉丁 (四段)

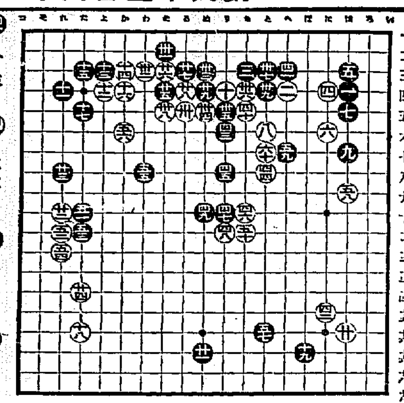

一 二 三 四 五 六 七 八 九 十 十一 十二 十三 十四 十五 十六 十七 十八 十九

四一 へ三　四三 に十五　四五 り六　四七 と八
四二 り八　四四 ち十　四六 り十　四八 り十一
四九 ぬ十　五〇 ち十一　五一 た十　五二 れ十一
五三 た十一　五四 れ十二　五五 わ八　五六 か六
五七 と十六　五八 は九　五九 へ七　六〇 と七

讀者らん

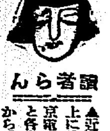

▲近頃紙上に於て京電々々と各方面から盛んに悪口呼ばはりを聞く、或時は電車の色彩に就いて云々し或は運轉振りにくちばしを入るゝ、[illegible]

度紙上に掲ぐるや京電當局はその都度、言を假うして諸君の前に感謝して居る。乞願くば己が主張のみを正しとする勿れ！龍山辯代表者よ！諸君等が未だ眠りの眠りから覺めざる裡に早くも多くの営業者達は我々多くの市民の便宜と幸福を主張して極寒の夜明にその戰線に踊り出るではないか！より良くせんとするのは誰しもの希望である。されど人の世の常事さう一概にも行くまいよ。我々は人の事に注意する暇に我々自身の生活改善と精神の向上を計らではないか（第三春の立出生）▲一父兄に同感なり。某小學校などは日暮近くまで、補習をしてゐる、先生方の御心情も御察しするが命は矢張り守つて戴かないと困る當局の嚴重なる取締を乞ふ（同感者）▲錦町六丁目某社宅の四人の伸様に忠告す今少し自分の身の程をお考へに成つたらどうでも何事も人に知れずには濟みません主人や將來ある子供の爲めによくありますまい（忠告生）▲東亞俱樂部は大衆料金十錢で堂々たる寫眞を見せることになつた相撲は別問題として大衆娛樂の名に恥じぬ館主の歩みに敬意を表す若し網羅を生する様なれば時折大衆デーの實行を望む（大衆の大衆者）▲十四日盛氏へ、明治大帝御一代の映畫撮影は同明治神宮外苑記念館内實席にて設置しておりました多分同館に御問ひ合せになれば目的が達せられると信じます（七里生）▲安米食御暇飾の占部夏海さんの御住所御存じの方は本欄まで御知らせを願上げます（安米喰たき生）▲京城大學醫科生徒三友正夫助様現住所至急御通知下さい御返附いたし度い品ございますから私方の住所は御承知の筈（揚綿門生）▲前作を發表したいのですが鮮内に文學雜誌はありませんでしようか？發表機關がありましたら御知らせ下さい（文學青年）▲どなたか小猫を下さる方はございませんか（東光二一六四番）▲生後一年四ヶ月の男兒貰つて下さる方はございませんか（姓名在社）

今日の新刊

（總務局圖書課）

和文部　平北時報（第十六號）庄田眞次郎▲朝鮮青年（第二二號）平山道男▲澗南時社報（第一〇四號）河越瑞一▲朝鮮警察（第二號）川島宗治▲鉄土（二月號）築谷半▲黄海道時報（第八號）菊川三次▲圓報（第二號）池田林造▲經濟及統計（第九號）河野司▲朝鮮新生（第一七四號）ウイリアム・シ・ケール

鮮文部　京郷雜誌（第七〇三號）安俊植▲朝鮮基督の國（二月號）▲內子胡亂道記 袁泳

出版界

▼現代婦人讀本（神近市子著）現代日本において女流評論界に指を屈する人に山川菊榮氏と神近市子氏とがある、共に聰賢な地味な筆法で、それだけ十分なる社會的根據を把持して、男性をも凌ぐやうな氣勢に對しては今迄云ふする必要もなからう、二人とも無階級の立場から論述するのであるが、往々みられるやうな主觀的な宣傳的な文字は何處にも見出されず、あくまで客觀的に論旨を進めてゆくところに女史の强さがある本書は神近女史が折に觸れ、時に觸れ、當時の時事問題を促へて婦人の立場から評論し、新聞、諸雜誌に發表したものを今度一冊の本に纏め上げたものである、婦人と職業、婦人と政治、婦人と文藝、婦人と戀愛、婦人と子供の教育、婦人と宗教、婦人と社會主義、新しき示唆するもの多く[illegible]

▼保健 貞の衛生（藤原九十郎著）人間は常に衛生とか病氣とかいふものを一般に衛生とかいふものは實際大切なものであるに拘らず、人間は常に輕視してゐる傾向がある。[illegible]

▼花街風俗叢書（大鳳閣版）三百餘年に亘る江戸文化の特色は實に平民藝術の勃興と發展である。[illegible]（東京日本橋本石町、定價二圓）

▼歐米の農産と取引（石塚峻著）[illegible]（京城府貴金町二ノ一九五朝鮮農會發行）

▼産業組合論（小平權一著）[illegible]（京城府黃金町二ノ一九五朝鮮農會發行）

▼朝鮮公論（二月）▼朝鮮（二月）▼海防（二月）▼新朝日（二月）▼テニスの友（二月）▼文教の朝鮮（二月）▼中央佛教（二月）▼文藝界（二月）[illegible]

演藝と映畫

朝日座　本町五丁目　電本三三八六番　二月十七日より　宗家 五條家 辨慶 辨天 一行

浪花館　二月十九日二十日 京城浄瑠璃大會

東亞俱樂部　元祿組

大正館　戀の獵人　だんご騷動記

中央館　京へ上つた退屈男　鬪雀の俠兒　惡魔の星の下に

京龍館　忠直卿行狀記　怪盜小平次　快男子ハッチ

喜樂館　愛の町

廣告

超急速 強壯劑 ラボカ

一人がラボカを服むと必ず十人の愛用者が出來ます、それはラボカが眞に能く効く上に効果が早いからです。ラボカは細胞の生命たるヌクレインの抽出製劑に完成したもので細胞を改造して精力、體力を旺盛にし、合理的に人體各部の機能を若返らせ、發養障害を回復し、各種の疾病に確實且迅速な效果を擧げて居ます。

ラボカ十瓦の成分比較　ヒレ肉五百瓦、牛乳一升五合、卵黄十五個、小麥粉四瓩と同様

適應症　神經衰弱、ヒステリー、不眠症、胃腸障害、結核諸症、性慾減退、心臟諸症、疲勞虛弱、痔疾、病後回復、成長促進、産前産後、乳汁增量、抵抗力增加、血壓降下、骨質强化、消化能力整調、疾病の有機的豫防

ラボカは美味芳香あり婦人小兒も喜んで服用す
粉末ラボカ　十日分 二圓　同 （一月分）五圓

佛國新ラボカ製品會社製劑
東洋一手發賣元　小菅商會藥品部
東京芝區芝口一ノ三復興ビル　電話銀座一六〇二・四七六三番　振替東京七二九三〇番

各有名藥店にあり　代理店　京城　新井藥房

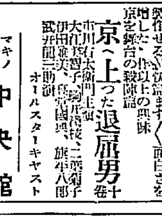

食ヒ過ギタ早ク 大粒仁丹ヲ
御試用袋 十錢　金看容器附 廿五錢　御徳用分 五十錢　銀付容器 七十錢

頭痛にノーシン！　藥價 十錢 二十錢 三十錢　全國いたる所の藥店にあり

文化夜具入　値下斷行　品質優良絶對他品の追從を許さず
鞄製造販賣　高木鞄店　京城本町一丁目　電話本局二五三四番

眼科專門　金井眼科醫院　京城若草町（新道路中程）

蟲下し新藥　マクニン錠（專賣特許）よく效く安心な
蟲下し マクニンゼリ
大阪道修町二　株式會社藤澤友吉商店

難關突破　尚綽々の餘裕あり　トツカピン

皮膚泌尿花柳病　醫學博士 渡邊晋

全鮮內に唯一　於全國酒類品評會 最高優等賞受領　三日月　サンジマン

强健無比 ヒナ 初生雛　東洋畜産興業株式會社　京城府義州通二丁目

出帆

仁川出帆豫定　京濱丸 二月廿一日　大連丸 二月廿日　海生丸 二月二十日　正生丸 二月廿六日　門司丸 二月十九日　神州丸 二月十八日　平安丸 二月廿五日　山内丸 二月廿二日　城丸 二月廿八日　野丸 二月十九日

鮮航同盟會 仁川支部

大阪商船出帆　朝鮮郵船出帆　日本郵船出帆　近海郵船出帆　元山出帆　釜山出帆　木浦出帆　群山出帆　仁川出帆　鎭南浦出帆　[illegible]